# EL DIARIO PALENTINO

N.º REFUNDIDO 9.530

Fundado en 1882 y 1890

(Deposito Legal: P-2-1958) Razon Social: «El Diario Palentino - El Dia de Palencia, S. L». Mayor, 99.

(Franqueo Concertado)

EL DIA DE PALENCIA

Director: JOSE LUIS ALONSO ALMODOVAR

Oficinas, (Tfno. 712006), Redaccion, (Tfno. 713953), y Talleres, (Tfno. 711526): Mayor, 99

Apartado de Correos, 17

MARTES 25 ABRIL 1972

EDICION MADRUGADA

5.00 PESETAS


## En las elecciones de Baden-Wuerttemberg

### Triunfo absoluto de los cristiano-demócratas

Bonn, 24. — Las primeras reacciones a la victoria por mayoría absoluta de la Unión Cristiana Democrática en las elecciones de Baden-Wuerttemberg, celebradas ayer, están marcadas por el énfasis triunfal de Franz Josef Strauss, aliado bávaro de la "CDU", como jefe de los cristianos-sociales. El líder del "CSU" ha dicho: "A pesar del derroche del dinero del contribuyente con que el Gobierno federal ha financiado millares de anuncios en los periódicos, la victoria de los cristiano-demócratas ha superado todas mis previsiones".

Strauss afirma que la victoria democristiana coloca a Brandt en situación desairada, pues el Gobierno había proyectado las elecciones de Baden-Wuerttemberg como un plebiscito para demostrar que los alemanes aprueban la "Ostopolitik". Ahora es cuando Brandt, según palabras de Franz Josef Strauss, tiene que medirse con arreglo a la misma medida establecida confiadamente al atribuir ese alcance plebiscitario a las elecciones regionales.—Efe.

**WALTER SCHEEL AFIRMA QUE EL GOBIERNO DE BONN SALE ROBUSTECIDO**

Bonn, 24. — "Proyectados a nivel federal —ha declarado Walter Scheel, jefe del partido liberal derrotado ayer en Baden-Wuerttemberg— los resultados de las elecciones representan un robustecimiento del Gobierno de Bonn y de la actual coalición. En una primera toma de posición, Walter Scheel, ministro de Relaciones Exteriores, aseguró que su partido "muestra tendencia a consolidarse. Como se sabe, el partido de Scheel, que estaba representado con 18 diputados en la legislatura anterior, figura desde hoy con diez mandatarios en el Parlamento de Sttugart.—Efe.

**FILBINGER, EL VENCEDOR DE BADEN-WUERTTEMBERG, FUE DERROTADO EN SU PROPIO DISTRITO**

Stuttgart, 24. — Hans Filbinger, jefe cristiano-demócrata de Baden-Wuerttemberg, y presidente del Gobierno dimisionario de gran coalición de socialdemócratas y cristiano-demócratas, fue derrotado ayer en la elección personal en su distrito. El ministro de Justicia del Gobierno que preside Filbringer, doctor Rudolf Schieler, socialdemócrata, ganó ayer en el distrito de Friburgo de Brisgovia el primer puesto y dejó sin acta a Filbinger.

Pero el doctor Hans Filbinger obtendrá un mandato por el recuento proporcional de estas elecciones de doble función, aunque con un solo voto por elector, como se aseguraba ayer en centros democristianos de Stuttgart. De acualquier forma, el "vencedor derrotado" Filbinger, de acuerdo con la Constitución de Baden-Wuerttemberg, puede ser jefe del futuro Gobierno monocolor democristiano, pues para ocupar el cargo no es condición indispensable ser miembro del Parlamento.—Efe.

*(Continúa en cuarta página)*

### Aunque con bastante abstencionismo

# "Sí" francés a la ampliación del Mercado Común

## Reunión de los ministros de Asuntos Exteriores de los Seis

## La Prensa comenta el alto porcentaje de no votantes

París, 24. — 67'86 por 100 de los sufragios expresados votaron «sí». El 32'15 por 100 votaron «no». Mientras que 39'64 por 100 del cuerpo electoral se abstuvo en el referéndum de hoy. Tales son los últimos datos facilitados por el ministro del Interior, Raymond Marcellin, a las 0'45 (hora española) de hoy.

El ministro detalló los resultados relativos a los 95 departamentos de Francia y a los de la reunión y dos territorios ultramar:

Inscritos, 29.312.637.

Votantes, 17.693.567 (60'36 por 100).

Sufragios expresados, 15.622.328 (53'29 por 100).

Votaron «sí», 10.601.645 (67'86 por 100).

Votaron «no», 5.020.683 (32'14 por 100).

Abstenciones, 39'64 por 100.

Boletines blancos y nulos, 7'07 por 100.

Estos resultados comunicados por el ministro del Interior revestirán carácter oficial una vez que sean controlados por el Consejo Constitucional —este último es el único habilitado para proclamar oficialmente los resultados del referéndum.—Efe.

**LOS FRANCESES APRUEBAN LA AMPLIACION DE EUROPA**

París, 24. — «El resultado esencial del referéndum es que el pueblo francés autorizó la ratificación del tratado de ampliación de la Comunidad Europea permitiendo la entrada de Gran Bretaña, Irlanda, Dinamarca y Noruega». Esta declaración del primer ministro francés resume la posición gubernamental sobre el referéndum organizado ayer en Francia.

Veintinueve millones setecientos mil franceses aproximadamente inscritos en los registros electorales, fueron invitados a responder a la pregunta: «¿Aprueba usted dentro de las nuevas perspectivas que se abren a Europa el Proyecto de Ley sometido al pueblo francés por el presidente de la República y autorizando la ratificación del tratado relativo a la adhesión de Gran Bretaña, de Dinamarca, de Irlanda y de Noruega a las Comunidades Europeas? — Efe.

**COMENTARIOS DE LA PRENSA**

París, 24.—La inesperada importancia del volumen de las abstenciones y las posibles consecuencias en el ámbito de la política interna de Francia, son los dos principales aspectos destacados hoy por la prensa francesa, en sus comentarios sobre los resultados del referéndum efectuado ayer, domingo, para la ratificación del tratado de adhesión al Mercado Común de Gran Bretaña, Irlanda, Dinamarca y Noruega.

«La Nation», órgano de la mayoría gubernamental, considera que «lo decisivo es que el «sí» ha triunfado», pero no oculta el hecho de las abstenciones, precisando que si muchas de ellas se deben al hecho de que numerosos electores pensaban que el asunto estaba resuelto favorablemente, no hay que olvidar que, «esta vez, un partido de cierta importancia, el socialista, y otros con él, habían recomendado oficialmente la abstención».

El editorialista concluye afirmando que «la mayoría de los electores han aprobado la política europea de su país. Es lo que cuenta, al fin y al cabo».

«Francia no ha seguido a Pompidou», resalta «Combat», que hace notar que «la falta de Pompidou es el haber subestimado las razones que los francesesá tienen para oponerse al régimen y a su política... Este resultado puede influir decididamente en las próximas consultas electorales.

El matutino conservador «Le Figaro», tras condenar severamente la actitud de los socialistas, precisando que será un gesto que se volverá contra ellos mismos, considera «sorprendente que tantos franceses y francesas sean incapaces de responder a una cuestión simple y vital para su futuro y el de sus hijos, fuera de sus reacciones personales, del coste de la vida, de sus impuestos y sus dificultades hexagonales...».

El editorialista de «Le Figaro» muestra su decepción por los resultados —especialmente las abstenciones—, y llega a decir que «no, verdaderamente no estamos aún bastante maduros para abordar, superando las querellas partidistas, un tema tan serio para el que se nos solicitó nuestra opinión ayer. Sólo se puede lamentar».

El diario económico «Les Echos»,

*(Continúa en quinta página)*

## Angustioso salvamento a 40 metros

LEON. — Miembros de la Brigada Municipal de Bomberos emplean todos sus conocimientos y valor en el restate de un obrero que resultó atrapado cuando se encontraba inspeccionando el brazo de una grúa, el cual se desplomó repentinamente. El obrero, casado y con cuatro hijos, quedó atrapado en la estructura durante dos horas y perdió un brazo en el accidente.—(Foto EUROPA PRESS)

## Desfile de majas por Ceuta

Concentradas en Ceuta para la elección de la Maja de España 1972, las bellezas representantes de las distintas provincias y regiones españolas desfilaron por las calles de la ciudad en vistosas carrozas, tal como vemos en esta fotog afía.—(FOTOFIEL)

### Los norvietnamitas siguen avanzando

# Nuevos bombardeos contra VIETNAM DEL NORTE

## El puesto de mando de TAN CANNH, en poder de los comunistas

Saigón, 24. — Fuerzas norvietnamitas, precedidas por una columna de tanques invadieron a primera hora de hoy la mayor base militar survietnamita de la provincia de Kontum, según fuentes militares, pero según otras informaciones, las fuerzas gubernamentales aún conservan la base.

Las mismas fuentes militares han dicho que a última hora de anoche unos 22 tanques invadieron la ciudad de Tan Cannh situada a 20 kilómetros del punto fronterizo en que coindicen las fronteras de Camboya, Laos y Vietnam del Sur.

El puesto avanzado gubernamental de la ciudad en el que estaba destacada la 22 División de Infantería sufrió a primera hora intenso fuego de artillería y de madrugada fue invadido.

El número de soldados que defendían la ciudad de Tan Cannh y los destacamentos de sus alrededores se eleva a seis mil, según fuentes militares.

Varias columnas de la Infantería survietnamita se dirigen hacia la ciudad invadida con el propósito de arrojar de ella a los norvietnamitas.

Debido al mal tiempo, la aviación encuentra dificultades para operar.

**ATAQUE CONTRA LA BASE DE DANANG**

Danang (Vietnam del Sur), 24. — Nueve soldados estadounidenses resultaron heridos esta mañana al hacer explosión dentro de la base de Danang ocho proyectiles de 122 milímetros, disparados por artilleros comunistas.

Ningún avión fue destruido o averiado; no obstante, varios edificios y barracones experimentaron daños.

Este es el cuarto ataque realizado contra instalaciones norteamericanas en Danang, desde que los bombarderos estadounidenses lanzaran desde esta base sus ataques contra Vietnam del Norte a principios de mes.

**UN DESTRUCTOR SURVIETNAMITA HUNDE UN BUQUE NORDVIETNAMITA**

Saigón, 24. — Un destructor survietnamita hundió esta mañana a un buque nordvietnamita, frente a las costas de la isla Phu Quoc, en el Golfo de Thailandia, informa un portavoz del alto mando de Saigón.

El destructor de la Marina de Vietnam del Sur «HQ-4» venía siguiendo desde hace varios días a un buque de Vietnam del Norte, de construcción china y 185 toneladas que navegaba de norte a mediodía frente a la costa occidental de Vietnam del Sur.

El buque nordvietnamita trató de huir cuando el destructor se le acercó a las 10.20 de esta mañana (03.20 hora española), cerca de Phu Quioc, en aguas territoriales survietnamitas.

Al fuego iniciado por el destructor siguieron en el buque de Vietnam del Norte varias explosiones secundarias, hecho que corrobora la creencia de que el navío llevaba municiones.—Efe-Reuter.

**LOS COMUNISTAS SE APODERAN DEL PUESTO DE MANDO DE TAN CANNH**

Saigón, 24. — Las fuerzas norvietnamitas, apoyadas por carros de combate, irrumpieron hoy en las posicio-

*(Continúa en cuarta página)*

## El Circo de los muchachos, en Hamburgo

Se encuentra realizando una gira por Alemania el famoso circo español «Ciudad de los Muchachos». En Hamburgo, donde están actualmente, marcharon a la Plaza del Ayuntamiento con sus vistosos atuendos y allí realizaron una demostración acrobática. La fotografía muestra un momento de ella.—(FOTOFIEL)

### Concluído el tercer paseo por la superficie selenita

# El módulo lunar se acopló a la cápsula comando

## Los astronautas han recogido ciento diez kilos de rocas

Houston, Estados Unidos, 24.—Los astronautas John Young y Charles Duke se reunieron anoche con su compañero Thomas Mattingly. La maniobra de acoplamiento entre el módulo lunar "Orión" y la cápsula comando "Capser" quedó terminada a las cuatro y treinta y cinco de la mañana, hora española.

Tras una serie de maniobras, la parte superior del módulo lunar —con Young y Duke a bordo— y el vehículo comando tripulado por Mattingly coincidieron en sus órbitas alrededor de la Luna y se acoplaron.

Los astronautas que pisaron la Luna pasarán a la cápsula comando con su valioso cargamento de alrededor de 110 kilos de rocas que han recogido en la superficie lunar.

A las ocho y doce de la mañana los tres astronautas comenzarán un período de descanso de ocho horas, mientras continúan en órbita lunar. El módulo lunar se desprenderá de la cápsula comando y por control remoto será enviado a estrellarse contra la Luna, para que el impacto pueda ser registrado por los sismómetros.

La parte superior del módulo lunar "Orión" despegó de la Luna a las 02,26 de la madrugada de hoy.

Los desechos que dejaron los astronautas Young y Duke en la Luna tienen un valor de más de 80 millones de dólares, incluido el "Bubby", el utilitario de 8 millones de dólares, que les permitió recorrer distancias de hasta ocho kilómetros del módulo lunar. El coche plegable todo terreno los llevó hoy hasta el cráter Ray, de una profundidad de 133 metros.

Los científicos y geólogos creen que las rocas recogidas hoy en el tercer paseo lunar, dentro del cráter Reay, podrán despejar varias incógnitas sobre las teorías del origen de las altiplanicies lunares. Se cree que Young y Duke recogieron dentro del cráter varias muestras de la costra volcánica original de la Luna, que había sido incrustrada por capas sucesivas, pero puestas al descubierto por el impacto de los meteoritos.

A las 03,18 del martes, hora española, los astronautas dispararon un cohete durante dos minutos y medio para hacer salir al "Casper" de la gravedad de la Luna y emprender el camino hacia la Tierra.

La cápsula comando con los tres astronautas tiene previsto el amaraje en el Pacífico, al Sur de Hawai, el próximo jueves a las 18,42, hora española.—Efe.

**DUKE LANZO LA JABALINA EN LA LUNA**

Centro espacial (Houston, Estados Unidos), 24.—Charles Duke, que tiene mayor interés en la ciencia que en el deporte, lanzó la jabalina, ayer, a "estilo olímpico", en las mesetas de la Luna. Y aparte de la jabalina, practicó el salto de altura, en ambas "exhibiciones", el astronauta hizo gala de una "dudosa" forma deportiva.

Duke ha declarado que lanzó la jabalina unos 16,7 metros, con la que en la Tierra no hubiera ganado ninguna prueba deportiva universitaria. Y terminó cayéndose de espaldas tras saltar cuatro pies ((1,20 metros), en el salto de altura. El salto lo realizó con 56 kilogramos a su espalda, aprovechando que la gravedad lunar es un sexto de la Tierra.

John Young, el compañero de Duke, en los paseos lunares, le ayudó al deportista caído en el suelo a levantarse y puso fin a la exhibición olímpica, señalando: "Volvamos a trabajar".—Efe-Upi.

# PALENCIA AL DIA

## Del domingo

Transcurrió el domingo más boyante que las jornadas precedentes, aunque sopló un vientecillo de Levante, que le hicieron descomponer algo su figura primaveral.

Pero como se tenía ganas de aprovechar la fecha de descanso para oxigenarse a gusto fueron muchos los que tomaron las carreteras, para darse el garbeito de turno por los alrededores o provincias limítrofes.

Los pescadores, sí aprovecharon la casi discreta jornada primaveral, para cultivar sus aficiones, echando las cañas sobre el Carrión y el Pisuerga, que, con aguas todavía bastante frías, no dejan lugar a muchas capturas, aunque algunos pescadores presuman (en esto son también tan hiperbólicos como algunos cazadores) de pescar ciprínidos crecidillos.

—Donde sí hubo bastante congregación pública, fue en el Campo de la Juventud, que tuvo por la mañana, una completa sesión deportiva, con los encuentros de vuelta de la fase interprovincial (Palencia - Valladolid, fundamentalmente), de los Juegos Escolares Nacionales.

El pasado sábado se habían disputado los de ida, en Valladolid; y, con resultados adversos para los palentinos varios de ellos, se esperaba la devolución de visita con muchas ganas, para echar el resto y ver si se superaba esta difícil eliminatoria.

Cabe decir, que los muchachos palentinos se portaron como los buenos. Compitieron con ganas algunos hasta casi el agotamiento (recordemos ,entre otros, los encuentros de baloncesto, fútbol y voleibol), para vencer la dura resistencia de sus formidables oponentes, registrándose así una jornada completa, por cuanto los palentinos superaron los resultados adversos del día ahterior, en casi todas las modalidades celebradas, clasificándose para la siguiente fase, a celebrarse, contra los campeones interprovinciales de otras zonas el próximo domingo.

—Por la tarde, La Balastera registró una regular entrada (más bien flojilla, que ya el interés futbolístico en la competición de Liga, es escaso), para ver el partido Palencia-Aragón.

Resultó entretenido, y el Palencia, aunque encajara el ya inevitable, al parecer, «gol tontorrón» de costumbre, pudo imponerse al buen equipo zaragozano por 2-1, para satisfacción de sus incondicionales.

—Otros aspectos culturales centraron la atención de los palentinos en esta jornada dominical que representaba la Fiesta del Libro. Fue, precisamente, el de buscar un libro y leerlo o regalarlo. Viene siendo un obsequio distinguido el regalo de un libro, y no fueron pocos los que se lo dedicaron a sus amistades. Como también una popular editorial española había hecho el obsequio de primer volumen de los que integran su colección de cien libros, echándolo en los buzones de muchas viviendas palentinas, pues resulta que esta Fiesta del Libro tuvo, prácticamente, otra bonita ocasión de cumplimentarse leyendo, que es lo propio.

# Día internacional del libro en el Instituto "Jorge Manrique"

## Presidió los actos el Delegado Provincial de Educación y Ciencia

La celebración conjunta del Día Internacional del Libro y del quinto aniversario de la creación de la Tertulia Literaria Jorge Manrique tuvo lugar en nuestro Instituto el sábado 22, a las doce y media del mediodía con el ya habitual llenazo de público que, a falta de sitio en el Paraninfo, se acomodaba por los pasillos y la escalera. Presidió el delegado provincial de Educación, a quien acompañaban en las primeras filas el director del Instituto y numerosos profesores del Centro.

Presentó las diversas actuaciones la alumna de cuarto curso María Carmen Lerones, premio de presentación en las actividades extraescolares del primer trimestre.

Actuó en primer lugar el flamante grupo teatral Alevines, que debutó con éxito presentando, bajo la dirección de los profesores don José Antonio Iglesias y doña Raquel Anciola, «El retablo de las maravillas». Las atinadas actuaciones de los noveles autores, así como la oportuna iluminación de la pantalla del Paraninfo —que en este caso sirvió de ficticio retablo sobre el que se proyectaban las sombras de los propios actuantes— dio un aire de modernidad a la obra cervantina, representada en plan de teatro experimental, con la mínima caracterización y con ausencia total de decorados.

Juan José Sánchez Báscones, con un certero comentario a la nueva edición del Quijote de Marketing Ibérica, en que puso de relieve el valor de la presentación de la inmortal obra cervantina en «comic», y la intervención del Coro del Instituto con la interpretación de «Cuanto más hondo está el pozo» pusieron fin a la primera parte «En honor de Cervantes».

Abrió la segunda parte, de lectura de la propia obra, la Tertulia Literaria Jorge Manrique, actuando en primer lugar Juan Manuel Pérez, que dio lectura a varios poemas, siguiéndole en sus intervenciones María Teresa Abarquero, con «Subiendo hacia las brañas», Enrique Delgado, con «En acecho de la nada» y «Febrero», Rosa María Calvo, con poemas, Angel Martín Pastor, con «Viaje a un pueblo castellano» y José María González Vega, con un comentario sobre la obra de Pío Baroja, en el año de su centenario. Presentó a la Tertulia Universitaria Jesús Quijano, quien agradeció la asistencia de profesores y alumnos, las facilidades dadas por la dirección del centro y la presencia del delegado provincial, poniendo asimismo de manifiesto la emoción con que volvían al Instituto del que no hace muchos años eran todavía alumnos.

Abrió las actuaciones de esta Tertulia María Carmen Gutiérrez, que hizo una breve semblanza del desenvolvimiento histórico de la misma, así como una reseña de las principales publicaciones, que se exponían simultáneamente en una pizarra a la vista del público. Seguiría la lectura de poemas de Adolfo Castelao y Santiago de Castro, tras de los cuales Jesús Quijano leyó un comentario en torno a la obra de Unamuno, para terminar la actuación de la tertulia con la lectura de «Cuatro poemas» de Mercedes González.

En el cierre del acto intervino en primer lugar el coro interpretando la canción popular «Cuando subas al monte».

El director del Instituto, en breves palabras, puso de relieve la colaboración de todos a la brillantez del acto, agradeciendo muy especialmente a la Tertulia Universitaria su continuidad y su entusiasmo ininterrumpido a lo largo de estos cinco años.

El delegado provincial elogió esta forma práctica de celebrar la fiesta del Libro, sin disertaciones doctorales a la antigua usanza, con participación activa del alumnado y la presencia, en democrática convivencia de profesores y alumnos. Agradeció a la tertulia universitaria el rasgo de venir a un nivel inferior de enseñanza para seguir con entusiasmo su unión con el centro y su vínculo con profesores y alumnos. Y alabó este acto en que, una vez al año los alumnos suben a ocupar la presidencia de los actos, a entrenarse en hablar cara al público, mientras el resto del Instituto sigue con atención sus intervenciones.

Como broche final, el coro del Instituto, para cuyo buen hacer y su colaboración con la tertulia literaria hubo numerosos elogios a lo largo del acto, interpretó con hondo sentimiento la canción «Volverán», letra de don Jesús Castañón y música de don Andrés Moro, como homenaje del coro al que durante tantos años ha sido su insustituible director.

# SUCESOS EN LOS PUEBLOS

## Un muerto y cuatro heridos en la colisión de dos coches

### Chocaron en un cambio de rasante

*MANIOBRA IMPRUDENTE*

VILLADA. — A la altura del kilómetro 42'300 de la carretera comarcal número 613, término municipal de Villada, un turismo, M-598.345, conducido por Eutiquio Mateo Bregón, vecino de Valladolid, al parecer invadió la parte izquierda de la calzada en un cambio de rasante. Llegaba en ese momento otro coche, BU - 1.296 - A, que conducía Dionisio Asenjo Hoyos, residente en la capital burgalesa; ambos turismos colisionaron de forma violenta, resultando el conductor del coche último muerto en el acto, muy grave el del primero, y lesionados los usuarios del coche burgales, Dionisio Asenjo de la Fuente, grave, y Araceli de la Fuente Martínez y Gema Asenjo de la Fuente, las dos con lesiones leves.

*HOMBRE MUERTO*

LAS CABAÑAS DE CASTILLA. —A las afueras del pueblo, sobre unos montones de paja y leña, puso fin a su vida, disparándose un tiro de pistola en la cabeza, el labrador Fortunato Gutiérrez Martín, de 69 años, casado. Al parecer, de un tiempo a esta parte no era dueño plenamente de sus facultades mentales.

# ESCENARIOS Y PANTALLAS

## ESTRENOS CINEMATOGRAFICOS

### TEATRO PRINCIPAL

*"LA CERA VIRGEN". — Nacionalidad: española. — Productora: Orfeo Films. — Director: José María Forqué. — Intérpretes: Carmen Sevilla, José Luis López Vázquez, Vera Sanders, Maribel Martín y Eva León. — Fecha de estreno: 22 de abril de 1972.*

La aventura (entre galante y perspicaz) de unas muchachas que abren un club nocturno en un pueblo, con el fin, premeditado por la protagonista, de desenmascarar a un cacique obseso, es el tema de esta película que tiene de todo un poco: intención satírica, apuntes de comedia musical, humor exagerado, caricatura rural, frivolidad y exhibicionismo femenino.

Muchos ingredientes, como se ve, para intentar llevar el filme a un fin: satirizar la hipocresía; objetivo que apenas logra, porque se han echado mano a tantas concesiones y convencionalismos, que fuerzan la cuestión, dejando el intencional propósito en una simple y desenfadada farsa galante, con más buía comicidad que rigor dramático.

La realización es ágil. Es buena la fotografía y el color, con secuencias en las que, en algunas ocasiones, se combinan las escenas reales con las figuradas, para hacer una plasmación gráfica (procedimiento nada nuevo, por otra parte) de lo que un determinado personaje ve y piensa, al mismo tiempo. Bellos exteriores de Zafra y otros pueblos españoles, aunque la acción no se identifica en ninguno de ellos, contribuyen a dar interés visual a varias panorámicas.

Aunque este "interés visual" se ha centrado principalmente, en el exhibicionismo femenino, condición ésta, que domina en la película, tanto en las escenas reales como en los cuadros musicales interpolados, (con música de Alfredo Waitzman, pegadiza), por la bella protagonista Carmen Sevilla y sus compañeras.

La interpretación es entonada por parte de Carmen Sevilla, que actúa y canta, aunque haga más lo primero. José Luis López Vázquez realiza con acierto su cometido dramático, más que cómico, pero caricaturesco. Los demás intérpretes cumplen, para llevar adelante, sin más, este desenfadado entretenimiento.

*F. BUISAN*

### CINE REY D. SANCHO

*"QUE VIENE VALDEZ". — Nacionalidad: norteamericana. —Director: Edwing Sherling.— Intérpretes: Burt Lancaster, Susan Clark y John Chypher. — Producción: Norlan e Ira, Steiner, 1970. — Fecha de estreno: 22-4-1972.*

Violencia, crueldad y venganza, son las bazas jugadas en este dramático "western", de alguna originalidad, cuyo guión resulta bien construído e interesante, y da ocasión a Edwin Sherling a construir un film con cierta calidad y que se sigue con atención.

Los hechos discurren en antiguos territorio apaches y tienen como protagonista, a un antiguo combatiente, ahora "sheriff de asuntos mejicanos" que encarna sobria y acertadamente Burt Lancaster.

Se apoya Sherling en el desarrollo de la historia narrada, en un buen planteamiento, para llegar a las escenas donde la inevitable violencia, acompañada de reiteradas muestras de crueldad, son expresión de un afán de venganza que, aunque provocada por nobles sentimientos, domina todo el film.

Buena interpretación y fotografía y color de calidad.—*R. de G.*

# Reunión de delegados de la Vivienda en Valladolid

## Estudiaron diversos problemas planteados en las provincias

Bajo la presidencia del subsecretario del Departamento, se han celebrado reuniones de trabajo en los locales de la Delegación Provincial de la Vivienda en Valladolid con los delegados provinciales de Badajoz, Cáceres Ciudad Real, **PALENCIA**, Salamanca, Valladolid y Zamora.

En la citada reunión acompañaban al señor Leyva el inspector general, don Eduardo Navarro Alvarez; los inspectores nacionales don Jenaro Cristos, don Juan Picón y don Luis Poyatos; don Fernando Terán —subdirector general de Planteamiento y Régimen del Suelo—; don José López Delgado —subdirector general de Financiación y Construcciones del I. N. V.; don José María Paz Casañe —subgerente de la Gerencia de Urbanización—; y don Alfonso Villamarín —representante de la Dirección General de Arquitectura—.

En el trascurso de la reunión se estudiaron los problemas que se plantean a los Servicios Provinciales en materia de Urbanismo, Vivienda, Arquitectura, Personal e Instalaciones.

Esta reunión es la quinta de las programadas por el Ministerio, anteriormente se han celebrado en Sevilla, Valencia, Barcelona y Madrid, y fue precedida de un amplio estudio de los problemas debatidos por parte de los delegados provinciales asistentes y los inspectores nacionales.

## DIARIO DE AVISOS

### FARMACIAS DE GUARDIA

Martes, 25: Don Carlos de Fuentes Fenech (Mayor, 86), y don Julio Estrada Nérida (Francisco Franco, Casas Merino).

Miércoles, 26: Don Javier Atienza (Mayor, 31) y doña Regina García (Avenida de Valladolid, 24).


# TEXTIL CAMOLANA

LA AUTENTICA MANTA DE PALENCIA

100 % LANA VIRGEN

Domicilio - Edificio: República Argentina, 16

Frente al Instituto Jorge Manrique

Teléfono, 72 00 49 Palencia



# PARCELAS

Carretera Valladolid, junto Azucarera vieja, término Villamuriel.

Compre e instale su negocio en la mejor zona industrial, sin limitaciones construcción, precios moderados y posibles facilidades de pago.

AGUADO LOSADA, (Fincas)

Calvo Sotelo, 4 PALENCIA


## Vida Sindical

# Conferencias sobre temas sociales

Dentro del programa de actos con que la Organización Sindical palentina va a celebrar la festividad de San José Obrero, tendrán lugar dos interesantes conferencias en la Casa de Cultura, a las ocho de la tarde, los días 27 y 28 próximos.

El día 27, hablará sobre "Reforma y perfeccionamiento de la Seguridad Social", don César Gala Vallejo, abogado madrileño, letrado sindical, diplomado en Seguridad Social y Estudios Sindicales. Es asimismo letrado del Congreso Sindical y destacado publicista.

Al día siguiente será don Ramón Bayod Serrat quien hablará sobre "La O. I. T. y el sindicalismo español". Bayod Serrat, abogado y letrado sindical, es jefe del Departamento de Organismos Internacionales del Servicio Sindical de Relaciones Exteriores, destacado escritor y representante del sindicalismo español en la O. I. T. y experto en derecho sindical internacional.

Aun cuando ambas conferencias tienen un marcado matiz social y van encaminadas fundamentalmente a técnicos y trabajadores, también están abiertas al sector de los empresarios palentinos, donde indudablemente también estos temas encuentran verdadero interés.

# Delegación Provincial de Abastecimientos y Transportes

**DESPACHOS DE CARNE CONGELADA, CERDOS CONGELADOS, ARROZ DE REGULACION, ACEITE VEGETAL REFINADO Y PESCADO CONGELADO:**

Para orientación de las amas de casa, a continuación se consignan los precios que regirán durante la presente semana para los siguientes artículos:

**CARNE CONGELADA DE VACUNO**

Primera clase (precio de venta al público), 135 pesetas kilo.

Segunda clase (precio de venta al público), 72 pesetas kilo.

Tercera clase (precio de venta al público), 43 pesetas kilo.

Venden esta clase de carne cuatro establecimientos de la capital, situados en la calle Manflorido, Avenida de Santander, calle de Obispo Fonseca y Plaza de Abilio Calderón.

**CERDOS CONGELADOS**

Lomo y chuletas (precio de venta al público), 125 pesetas kilo.

Magro, 115.
Lardeo, 55.
Panceta, 55.
Tocino, 17.
Codillo, 35.
Espinazo, 25.
Costillas, 50.
Hueso, 5.
Pie, 16.

Venden esta clase de carne cuatro establecimientos de la capital, situados en la Avenida de Santander, calle de Obispo Fonseca, calle Manflorido y Plaza de Abilio Calderón.

**ARROZ CLASE PRIMERA Y ACEITE VEGETAL REFINADO**

Arroz clase primera (precio de venta al público), 13'20 pesetas kilo.

Arroz matizado primera (precio de venta al público), 13'30 pesetas kilo.

Aceite vegetal refinado (precio de venta al público), 28 pesetas litro.

Se despachan estos artículos en todas las tiendas de ultramarinos.

**PESCADO CONGELADO**

Los precios de esta clase de pescado en almacén distribuidor sobre los cuales han de cargar los detallistas sus márgenes comerciales, serán los siguientes:

Pescadilla sin cabeza, de 0,501 a 0,800 kilos, 29 a 34 pesetas kilo.

Pescadilla sin cabeza, de 0,250 a 0'500 kilos, 23'60 pesetas kilo.

Despachan estos artículos 29 tiendas de la capital.

Se recuerda la obligación en que se encuentran los establecimientos de tener sobre la mercancía expuesta al público, para su venta, el correspondiente cartel de precios.

Palencia, 24 de abril de 1972.

**El Gobernador Civil, Delegado Provincial, MIGUEL VAQUER SALORT**


**Dr. J. A. Ledo Pozueta**

*Transtornos Circulatorios*

*Periféricos. Cirugía Vascular*

*S. Ildefonso, 3-2.º. Telf. 237974*

*VALLADOLID*


## LETRAS DE LUTO

—Se cumple el quinto aniversario de la muerte de don Emilio Díaz-Caneja Candanedo ocurrida en Santander.

El recuerdo de esta destacada personalidad española, pervive en la memoria de los que le conocieron, supieron de su vocación y gran preparación científica, así como de su afable trato, cultivado espíritu y caballerosa conducta.

En esta triste fecha, renovamos nuestro pésame a su apenada esposa doña María Dolores Bustamante Burón; hijos Sor María Dolores, Emilio, Josefina, María Teresa, Ana María y Arturo; hijos políticos, nietos sobrinos, primos y demás familia.

# CARTELERA

### TEATRO PRINCIPAL

**Premio Nacional de Teatro**

**HOY: 5-7'45 y 10'45**

¡¡El mayor éxito cómico del cine español!!

**Carmen Sevilla y José Luis López Vázquez, en la divertida película «LA CERA VIRGEN»**

Ríe, riendo, burla, burlando; una sátira celtibérica

(Mayores 18 años)

### CINE REY D. SANCHO

**Sesiones 5, 7,45 y 10,45**

**«¡QUE VIENE VALDEZ!»**

**Burt Lancaster**

Raptó a la mujer de su peor enemigo, disparó y mató a once hombres por cien dólares de justicia!

**(Mayores 18 años)**

### CINE AVENIDA

5 tarde Mayores 18 años

**«ATRAPADO»**

con Frank Sinatra

y

**«COMO TRIUNFAR SIN DAR GOLPE»**

### CINE ORTEGA

Sesiones de 5, 7'45 y 10'45

Mayores 18 años

Charles Aznavour, Alan Badel, etc., en:

**«LOS LIBERTINOS»**

en TODD-AO

Una película dura y amarga, testimonio fiel de un mundo desquiciado y sin esperanza

### CINE PROYECCIONES

Desde las 4 18 años

**«PIGALLE, BARRIO PROHIBIDO»**

y

**HASTA EL VIENTO TIENE MIEDO»**

**CALIFICACION MORAL**

«La cera virgen» (4), «¡Que viene Valdez!» (3), «Atrapado» (3), «Cómo triunfar sin dar golpe» (3), «Los libertinos» (4), «Pigalle, barrio prohibido» (3R), «Hasta el viento tiene miedo» (3).

## Delegación de Educación y Ciencia

# Ayudas de Educación especial para deficientes e inadaptados

El Boletín Oficial del Estado número 93, de fecha 18-4-72, publica la Orden del Ministerio de Educación y Ciencia, por la que se regula la convocatoria de ayudas para Educación Especial.

*Beneficiarios:*

Podrán ser beneficiarios de ayudas para Educación Especial, los escolares con deficiencias o inadaptaciones de cualquier tipo que exijan un, tratamiento educativo distinto del que se imparte en los centros docentes de régimen ordinario.

Estas ayudas podrán concederse a los alumnos cuyas edades se encuentren comprendidas entre los tres y los 18 años. Cuando el beneficiario este en el grado de Formación Profesional, el límite máximo de edad para disfrutar la ayuda se amplía hasta los 21 años.

Quedan excluidos de la convocatoria aquellos escolares que por la gravedad o profundidad de su anomalía deban ser atendidos preferentemente en instituciones de carácter predominantemente clínico o asistencial, ateniéndose, en todo caso, a lo dispuesto en el artículo 34 de la Orden Ministerial de referencia.

Podrá ser solicitada la ayuda en concepto de residencia por aquellos escolares cuyos padres o tutores tengan la residencia en el lugar donde no exista centro de Educación Especial adecuado a su problema, y, excepcionalmente por aquellos escolares que aún residiendo en la misma localidad donde se encuentra la Institución de Educación Especial sea aconsejable el internamiento por circunstancias familiares adversas (hogar desunido, rechazo afectivo de los padres, abandono, etc.). En este último caso será preciso el informe del especialista aconsejando el internado.

*Presentación de solicitudes:*

Los impresos para solicitud de ayudas para Educación Especial, que serán gratuitos, podrán ser retirados en los centros de Educación Especial estatales, inspecciones técnicas y delegaciones provinciales del departamento, así como en las Subdirecciones Generales de Educación Permanente Especial (calle Guzmán el Bueno, 94, en Madrid) y de Promoción Estudiantil (calle Eduardo Dato, 31, en Madrid), bien personalmente o solicitándolo por correo.

Las solicitudes para obtener ayudas de Educación Especial deberán presentarse en el plazo máximo de treinta días naturales, a partir de la publicación de la presente convocatoria, en el centro de Educación Especial donde el alumno esté matriculado o pretenda estarlo. Estos centros, dentro de los diez días siguientes a la terminación de dicho plazo, deberán enviar todas las solicitudes a la Delegación Provincial del Ministerio de Educación y Ciencia de la provincia donde radique el centro.

# Reunión del Consejo del Movimiento

## Preparativos para la visita del ministro secretario general

En las dependencias de Jefatura Provincial, se ha reunido el Consejo del Movimiento, presidido por don Miguel Vaquer Salort. En la reunión se ha tenido un cambio de impresiones en torno a la programación de actos para la visita, que hará el ministro secretario general del Movimiento en la primera decena de mayo próximo.


# PRIMERAS COMUNIONES

**I. G. DIARIO - DIA**

Le ofrece un gran surtido en RECORDATORIOS, todas las novedades. Modelos originales y litúrgicos.

ENTREGA INMEDIATA

MUCHOS ARTICULOS DE REGALO PROPIOS PARA COMUNIONES

MISALITOS — CORDONES

CRUCES — ROSARIOS. ETC.

**Visítenos en:**

**I. G. Diario-Día**

Mayor, 99. Teléfono, 712006

**Gráficas Aguado**

Mayor, 98. Teléfono, 712117


## ENSEÑANZA

*FORMACION PROFESIONAL "VIRGEN DE LA CALLE"*

*Convocatoria de ingreso y becas para el curso 1972-73*

Se recuerda que este Centro de Formación Profesional "Virgen de la Calle, tiene abierta *hasta el próximo día 30 de abril*, convocatoria de admisión de solicitudes para adjudicación de becas e ingreso en el próximo curso 1972-73, para todas las enseñanzas que se imparten en el mismo.

Todos aquellos que deseen comenzar estudios de Primer Grado de Formación Profesional en el próximo Curso, lo solicitarán antes del indicado *día 30 del actual*, siempre que reúnan las condiciones generales necesarias de estudios y cumplan 14 años antes del 31 de diciembre. Asimismo podrán solicitar ingreso en el Curso de Adaptación, los que cumplan 13 años.

Simultáneamente pueden presentar en el propio Centro, solicitud de Beca, de acuerdo con la convocatoria del Ministerio de Educación y Ciencia, cuyo plazo finaliza el mismo día 30 de abril, siendo informados de todos los requisitos necesarios.

QUINTO ANIVERSARIO DEL SEÑOR

# D. Emilio Díaz-Caneja Candanedo

que falleció en Santander el día 26 de Abril de 1967

**Después de recibir los Stos. Sacramentos y la B. A. de S. S.**

**— D. E. P. —**

**Su esposa doña María Dolores Bustamante Burón; hijos Sor María Dolores (Hermana de la Caridad), Emilio, Josefina, María Teresa, Ana María y Arturo; hijos políticos Luis Fernández Castaño, Robín Gage y Alfredo Goizueta; nietos, sobrinos, primos y demás familia,**

Al recordar tan triste fecha suplican una oración por el eterno descanso de su alma.

Se celebran misas por el eterno descanso de su alma en Palencia todas las disponibles el día 26 en la parroquia de San Lázaro; en la misma fecha en Santander en la Casa Salud Valdecilla, parroquia del Santísimo Cristo (cripta de la Catedral) y la Exposición del Santísimo en la MM. Esclavas del Sagrado Corazón.

M.C.D.2022

El primer gol palentino. Está el portero en el suelo y cierto alborozo se advierte en los espectadores. El chutazo de Jordana se coló en la red como una exhalación, tras brillante jugada personal. Parecía, desde aquí fácil el triunfo, que luego, aunque merecido, resultó muy laborioso. Pero el Palencia de esta tarde jugó y luchó y... terminó por cambiar el signo hosco —demasiado violento— de los graderíos. (Foto PAYA).

VICTORIA LABORIOSA

# 2-1: MERECIDO EL TRIUNFO DEL PALENCIA

*(Amplia información en las páginas tercera y cuarta de este SUPLEMENTO DEPORTIVO)*

# EL SEVILLA camino de segunda

## Con la victoria del Barcelona

**SEVILLA, 1; BARCELONA, 2**

Sevilla, 22. — Por dos goles a uno ha vencido el Barcelona al Sevilla en partido de Liga, correspondiente a la jornada de mañana, disputado esta noche en el "Sánchez Pizjuán". Al descanso se llegó con empate a un gol.

Partido nocturno. Lleno total en el estadio. Asistió al encuentro el ministro de la Gobernación, acompañado del gobernador civil de la provincia.

Alineaciones:

Sevilla: Rodri; Toni, Costas, Hita; Pazos, Garzón; Lora, De Diego, Acosta, Eloy y San José.

A los 25 minutos del segundo tiempo, Ramoni sustituyó a Garzón.

Barcelona: Reina; Fusté, Gallego, Costas; Torres, Zabalza; Juanito, Juan Carlos, Marcial, Asensi y Pérez.

En el segundo tiempo, Martí Filosía sustituyó a Marcial lesionado.

Arbitró el colegiado señor Serrano Sancristóbal. Dejó sin sanción una mano de un defensa sevillista en su área. Mostró tarjeta blanca a Pazos y San José.

A los 17 minutos consiguió el Sevilla su gol. Una falta fue sacada en corto por Pazos, disparó por bajo De Diego y Reina, aunque detuvo el disparo, no pudo hacerse con el balón, y Acosta muy rápido lo llevó al fondo de la red.

A los 32 minutos, en balón centrado por Juan Carlos desde la derecha, falló el despeje la defensa sevillana y Pérez, a placer remató desde cerca consiguiendo el empate.

A los 43 minutos del segundo tiempo, Asensi, de cabeza, remató un centro de la izquierda y consiguió el gol de la victoria.

Muy emocionante ha resultado el partido. El Sevilla dominó más en el primer tiempo, cuando precisamente el Barcelona tuvo sus momentos más felices muy bien conducidos por Marcial, pero el equipo sevillano, con gran tesón y velocidad, anticipándose a los balones, niveló su inferioridad técnica.

En el segundo tiempo, el Barcelona actuó más atrasado, lo que originó un constante acoso sevillista, que terminó cuando decreció el fondo físico de los locales. En los últimos diez minutos, roto el Sevilla por el cansancio y por los nervios, el Barcelona volvió a adueñarse de la situación, y sentenció el partido con el gol postrero que no dio tiempo ya a una reacción del Sevilla.

Ha sido más equipo el Barcelona en el aspecto de juego, en el orden técnico, pero el Sevilla le dio réplica adecuada y se hizo merecedor por lo menos del empate.

Han destacado por el Barcelona Marcial en el primer tiempo, y Asensi, Fusté, Zabalza y los extremos. Por el Sevilla, Toni, Hita y el primer tiempo de Eloy.—Alfil.

**EMPRESA DE AMBITO NACIONAL**

necesita personal masculino; sueldo y comisión.

Informes: de 9'30 a 10'30 mañana.

Juan de Castilla, 5 y 7
S I G M A

**Pedían "la hora" a gritos los hinchas madridistas**

# Angustiosa victoria del líder sobre el Gijón

## Sin embargo fue merecido el triunfo del Real Madrid

**REAL MADRID, 1; GIJON, 0**

Madrid, 23. — Un angustioso triunfo por uno a cero ha logrado el Real Madrid sobre el Real Sporting de Gijón, en el Estadio Bernabeu, que permite al equipo madrileño mantener su ventaja sobre el Barcelona y el liderazgo de la Primera División.

El gol madrileño fue logrado por Grande a los 30 minutos de la primera parte de un remate de izquierda desde fuera del área.

Arbitró el colegiado catalán Foré, constantemente abucheado por el público, de manera especial a los 20 minutos de juego por anular un gol a Amancio y a los siete de la segunda parte, en que Santillana fue derribado por Pascual dentro del área. Amonestó al defensa del Gijón Fabián a los nueve minutos por juego duro.

Alineaciones:

Real Madrid: García Remón; Touriño, Benito, Verdugo; Grande, Zoco; Amancio, Pirri, Santillana, Grosso y Marañón.

En la segunda parte, Amancio, lesionado, dejó su puesto a Aguilar. Y a los 26 minutos de la complementaria se lesionó Benito y ocupó su puesto De Felipe.

Real Gijón: Castro; Panchulo, Alonso, Fabián; Puente, Pascual; Herrero II, Ciriaco, Megido, Valdés y Churruca.

En la segunda parte, José Manuel ocupó el puesto de Valdés.

Aunque angustioso el triunfo del Real Madrid ha sido justo y corto, ya que en la primera mitad debió de irse a los vestuarios con una ventaja mayor que el uno a cero que señalaba el marcador y que sería el resultado final del encuentro.

Los madrileños habían salido con gran ilusión y espoleados por el triunfo de anoche en Sevilla conseguido por el Barcelona. Y esa ilusión se traducía en un dominio del Madrid sobre la meta de Castro. Un dominio con remate y con peligro, que el cancerbero asturiano neutralizó en cuatro o cinco espléndidas paradas a otros tantos tiros del extremo izquierdo madrileño Marañón, hasta entonces el mejor jugador sobre el campo.

El Madrid tardaba en lograr el gol, porque Castro era un valladar y Amancio no arriesgaba ante la dureza de Fabián, que sería amonestado. El Gijón, por su parte, no existía en esos momentos, borrado por el buen juego madrileño. Cuando el Madrid logró el gol, el árbitro lo anuló y a partir de aquí, 20 minutos de juego, comenzó a ponerse nervioso el líder y soltarse el Gijón, que había tenido gran suerte en un tiro de Pirri que pegó en el poste y Grande malogró la ocasión echando fuera la pelota metida batida.

Pero sería Grande el que lograse el tanto de la victoria en un gran remate desde fuera del área. Y en vez de que el Madrid dominase intensamente, sirvió para que se nivelase el juego en el centro del campo. Fue el Madrid el que pasase peligro a los 40 minutos en un tiro de Valdés, que sacó García Remón con el pie, ya que estaba mermado a consecuencia de la lesión que se produjo a los 15 minutos.

En la segunda parte siguió el forcejeo en los minutos iniciales, a los 19 y 20 realizó el Madrid dos buenos avances. A los 26 se lesionó Benito y el Gijón, con el Madrid replegado, se hizo dueño de la situación volcándose sobre la meta de García Remón, que pasó tres o cuatro momentos de angustia, especialmente en un remate de Puente a los 38 minutos que sacó de forma inverosímil el meta madrileño. La presión asturiana fue más intensa en los últimos minutos, pero sin remate en el cuadro gijonés, mientras que el público pedía la hora, ya que el árbitro prolongó el encuentro cuatro minutos más.

Touriño, Zoco, Benito, Grosso, Santillana, Marañón y García Remón fueron los mejores madrileños, mientras que Pascual, Fabián, Alonso, Castro y José Manuel destacaron en el Gijón.—Alfil.

# OTROS DOS QUE SE DESPIDEN

## Ganó en Córdoba el Atl. de Bilbao

**CORDOBA, 0; AT. BILBAO, 1**

Córdoba, 23. — El Atlético de Bilbao ha vencido al Córdoba, esta tarde, en «El Arcangel», por un gol a cero, con lo que el conjunto local queda casi irremisiblemente condenado al descenso a Segunda División. Al descanso se llegó con empate a cero.

Buena entrada en tarde soleada y terreno en magníficas condiciones.

Alineaciones:

Córdoba: Molina; López, Rodri, Cepas; Varó, Alarcón; Escalante, Fermín; Cruz Carrascosa, Del Bosque y Manolín Cuesta. En el segundo tiempo, Tejada sustituyó a Fermín, y a los 23 minutos de este período, Carlos a Escalante.

Atlético de Bilbao: Iribar; Sáez, Astrain; Guisasola; Betzuen, Beitia; Arieta, Villar, Carlos, Uriarte y Rojo. A los 24 minutos del segundo tiempo, Igartua sustituyó a Villar.

Arbitró el colegiado gallego Orellana.

El único gol del partido se marcó a los cuatro minutos del segundo tiempo. Sacó un córner Rojo, remató Uriarte a un poste y el rechace lo recogió Carlos y marcó.

El partido en líneas generales fue muy disputado pero con juego carente de calidad. En el primer tiempo el dominio fue alterno, aunque sin peligro para ninguna de las dos porterías.

En la segunda parte presionó más el Córdoba, pero sin orden ni concierto, y sin acierto en el remate. El Atlético de Bilbao tras conseguir su gol se defendió bien y los delanteros cordobesistas no lograron profundizar y cuando consiguieron tirar desde lejos Iribar actuó con seguridad.

El Córdoba con sus desaciertos facilitó la victoria al conjunto vasco, que tampoco realizó una labor que pueda considerarse brillante.—Alfil.

## *EL SABADELL, aunque perdió en La Rosaleda jugó mejor que el MALAGA*

**MALAGA, 1; SABADELL, 0**

Málaga, 23.—Alineaciones:

Málaga: Deusto; Iglesias, Macías, Monreal; Benítez Martínez; Alvarez, Migueli, Galmido, Viberti y Bu (Pons).

Sabadell: Martínez; Franch, Martín, Romero; Vilar, Montesinos; Soriano, Genaro, Zaldua, Palau y Quiles.

Arbitró el señor Martín Alvarez, que en la segunda parte exhibió la tarjeta blanca a Migueli por jugada violenta.

El único gol del encuentro fue conseguido en el minuto 14 de la segunda parte. Centro de Pons, fallo de un defensa y Migueli remata de cabeza.

El partido ha sido muy mal jugado por parte del equipo local que acusó en todo momento un inevitable nerviosismo y excesiva rapidez en la entrega del balón que muchas veces iba a parar a poder del contrario. En cambio el Sabadell puso en la lucha mucho ardor y entusiasmo que no se vieron compensados en el área.

Oportunidades más claras para los catalanes que para los malagueños si bien aquellos se vieron frenados por la excelente actuación del guardameta del Málaga, Deusto, quizás el jugador más destacado de los 22 que estaban en el campo. No puede hablarse de fortuna por parte del equipo visitante y sí por parte del conjunto malagueño, que marcó su gol en la única oportunidad clara que tuvo en el desarrollo de todo el partido.

Un encuentro, en resumen, en el que el marcador no es fiel reflejo de lo sucedido en el campo, que resultó extraordinariamente aburrido para los espectadores, muchos de los cuales iniciaron el desfile antes de la pitada final.—Alfil.

## Quiniela ganadora

**Ocho variantes**

| | | |
|---|---|---|
| 1 | Real Madrid-Gijón | 1 |
| 2 | Español-Betis | 1 |
| 3 | Real Sociedad-Celta | X |
| 4 | Málaga-Sabadell | 1 |
| 5 | Córdoba-At. Bilbao | 2 |
| 6 | Burgos-Valencia | 2 |
| 7 | Sevilla-Barcelona | 2 |
| 8 | Coruña-Granada | 1 |
| 9 | Elche-Rayo Vallecano | 1 |
| 10 | Santander-Mallorca | X |
| 11 | Zaragoza-Valladolid | 1 |
| 12 | Jerez-Logroñés | X |
| 13 | Mestalla-Villarreal | X |
| 14 | Langreo-Ferrol | 2 |

**Sin suerte los burgaleses**

# Ganó el VALENCIA

## REQUEJO falló un penalty

**BURGOS, 0; VALENCIA, 1**

Burgos, 23. — El Burgos ha sido derrotado (1-0) por el Valencia, en partido de Liga de Primera División celebrado esta noche en El Plantío, y televisado en directo. Se llegó al descanso con el mismo resultado.

Buena entrada, tarde fría y césped en aceptables condiciones.

Alineaciones:

Burgos: Bilbao; Capón, Raúl, Astorga; Nebot, Ederra; Jacquet, Olalde, Mendiolea, Requejo y Angelín.

En el minuto 25 del segundo tiempo, Nájera sustituyó a Nebot.

Valencia: Cota; Tatono, Vidagañy, Aníbal; Sol, Claramunt I; Claramunt II, Lico, Forment, Adorno y Valdez.

Adorno, lesionado, se retiró en el minuto 19 de la primera parte y fue sustituido por Uriarte.

Dirigió el partido el colegiado catalán Sr. Pintado.

Gol, único que dio la victoria al Valencia, lo marcó Valdez en el minuto 29 de la primera parte, de tiro cruzado, tras una falta sacada por Claramunt II.

Bonito partido el presenciado entre valencianos y burgaleses, que han actuado muy bien. Sin embargo, no mereció perder el Burgos. Un empate hubiera sido quizá el resultado más justo para los méritos de unos y otros.

Los hombres clave del Burgos han actuado con exceso de nervios, sobre todo en la segunda parte, donde el conjunto local dominó ampliamente al visitante, que se defendió muy bien e hizo el juego al contragolpe, que le convenía.

En el minuto 13 de la segunda parte fue sancionado un penalty contra el Valencia, por mano de Vidagañy. Lo tira Requejo y quiere precisar tanto el disparo que el balón se estrella en la cepa de un poste. En el minuto 30, fue anulado al Burgos un gol logrado por Mendiolea, por supuesto fuera de juego. El árbitro escuchó una fuerte bronca.

Capón, Jacquet y Olalde fueron los mejores hombres del Burgos. En el Valencia destacaron el portero Cota, Claramunt II y Lico.—Alfil.

# TUVO QUE RETIRARSE HARO

## ALVAREZ SALGADO campeón de España, de Gran Fondo

### No parece que hubiera lesión sino agarrotamiento muscular por falta de aclimatación

Manises (Valencia), 23.—Se disputó esta mañana el Campeonato de España de Gran Fondo de Atletismo. Tomaron parte 48 atletas, que cubrieron un recorrido bastante llano, de 30 kms., partiendo de Manises, para seguir por Ribarroja, Quart de Poblet y nuevamente Manises.

El tiempo nublado y fresco, pero sin lluvia, favoreció la marcha de los corredores, en un terreno bastante llano.

Mariano Haro, que fue buena parte de la competición en cabeza, hubo de retirarse casi al final, por sufrir una lesión en el tendón de Aquiles.

Al término de la prueba, la clasificación quedó establecida de la siguiente forma:

1 Javier Alvarez Salgado (Celta de Vigo), una hora, 32 minutos y 14 segundos.
2 Juan Hidalgo (Real Madrid), 1-32-23.
3 Agustín Fernández (Real Madrid), 1-32-28.
4 Carlos Pérez (Celta de Vigo), 1-32-29.
5 José Mateo Gómez (Ministerio, de Madrid), 1-34-38.
6 Antonio Baños (Real Madrid), 1-35-39.
7 Santiago Manguán (Cornella, Barcelona), 1-36-36.
8 Rubén Sanmartín (Celta de Vigo), 1-38-4.
9 Leandro García (Celta de Vigo), 1-38-16.
10 José Luis Ruiz (Arquitectura, Sevilla), 1-38-24.

El día 21 se celebrará una nueva prueba, también con paso por Manises, pero con salida y meta en Paterna, y en terreno más accidentado.

La carrera de hoy fue presidida por el delegado provincial de Educación Física y Deportes, y por el presidente de la Federación Valenciana de Atletismo, actuando como director de carrera, el secretario de la Federación Nacional. Alfil.

N. DE LA R.—*Según nuestras noticias la lesión de Mariano Haro no es nada alarmante. Su retirada fue provocada por un agarrotamiento muscular, posiblemente a causa de una falta de aclimatación, pues había llegado unos días antes desde Bo-*

*(Continúa en la página siguiente)*

M.C.D.2022

### Bajo una lluvia torrencial se jugó en Las Palmas

# Penalty escamoteado al At. Madrileño

## Un partido emocionante que resolvieron los canarios a falta de ocho minutos

**LAS PALMAS, 1; AT. MADRID, 0**

Las Palmas de Gran Canaria, 22.— La Unión Deportiva Las Palmas ha derrotado por un gol a cero al Atlético de Madrid, en encuentro disputado esta noche en el Estadio "Insular" correspondiente al Campeonato de Liga de la Primera División de Fútbol, al descanso se llegó con el resultado de empate a cero.

Arbitro: Dirigió el encuentro el colegiado valenciano, Sr. Cardós Sanchis, que tuvo una mala actuación. Escamoteó un claro penalty al Atlético de Madrid e incurrió en numerosos errores en la apreciación de faltas. Su actuación fue ruidosamente protestada. A sus órdenes, los equipos presentaron las siguientes alineaciones:

Las Palmas: Betancort; Martín, Tonono, Estévez; Plata, Castellanos; León, Gilberto II, Soto, Germán y Bosmediano.

En el minuto 25 de la segunda parte Carmelín sustituyó a Plata.

At. de Madrid: Rodri; Melo, Jayo, Calleja; Adelardo, Iglesias; Ufarte, Salcedo, Gárate, Irureta y Alberto.

En el minuto 22 de la segunda parte, Luis, sustituyó a Salcedo.

Lleno completo en el Estadio Insular, partido emocionantísimo hasta el último minuto. Se ha jugado bajo una lluvia torrencial que en algunos momentos hizo cortina hasta impedir una correcta visibilidad. El Atlético de Madrid y Las Palmas han jugado con enorme fuerza en un campo que se fue embarrando progresivamente y que terminó siendo un obstáculo muy grande para poder practicar buen fútbol. En realidad el partido sólo ha tenido buen juego a ráfagas, pero se ha mantenido la emoción por lo incierto del marcador y por el denuedo con el que los dos equipos buscaron el gol en el último cuarto de hora de partido.

El Atlético de Madrid ha jugado con bastantes precauciones defensivas a lo largo de todo el encuentro y no se decidió a atacar abiertamente hasta después de la entrada de Luis en el terreno de juego. Fue entonces cuando más presionaba el Atlético, cuando el Las Palmas resolvió el partido que tenía seriamente en peligro. El único gol del encuentro lo marcó Castellanos en el minuto 82 al rematar de cabeza una falta sacada por Germán. El Atlético, sin embargo, no mereció en cierto modo ese golpe final, puesto que los madrileños habían hecho méritos con anterioridad para marcar algún tanto, incluso en los momentos en que se lo jugaba todo a la carta del contragolpe solitario de Gárate.

En la primera parte Las Palmas jugó con gran fuerza los primeros 30 minutos, dominando intensamente. A los seis minutos un tiro de Plata a puerta vacía salió fuera, pero el Atlético en el minuto ocho tuvo una buena oportunidad en tiro de Gárate que también salió desviado. A los 13 minutos gran jugada de Germán con tiro por bajo y espléndida parada de Rodri a córner. el Atlético de Madrid se vio agobiado en algunos momentos, pero su defensa jugó con firmeza y en el centro del campo la buena labor de Alberto, Salcedo y Adelardo se dejó notar. En el minuto 28 llegó la jugada más discutida del partido en una penetración de Gárate, que se llevó a Castellanos, plantándose en el área, dribló a Betancort en su tardía salida y cuando iba a disparar fue derribado por el meta canario sin que el árbitro señalara el clarísimo penalty.

A partir de ahí continuó el dominio de Las Palmas pero éste se fue atenuando porque el equipo canario tenía en el centro del campo un gran fallo que era el de Plata, que no supo aprovechar el Atlético por tener a sus hombres demasiado atrás.

En el segundo tiempo, a los cuatro minutos, el Atlético tuvo otra magnífica ocasión para marcar. Jugada de Irureta con Gárate plantándose éste solo ante Betancort, pero evitando el meta canario el tanto. Las Palmas, en este segundo tiempo, perdió fuerza y el mando en el centro del campo. El bajón que dio el equipo isleño, fue notorio y el Atlético de Madrid se adueñó por completo de la situación. La entrada de Luis en la delantera, le dio mayor peligrosidad a ésta y los peligros en el área canaria comenzaron a menudear constantemente. Las Palmas se vio dominado y el Atlético vio entonces la oportunidad de la victoria volcándose claramente sobre el marco de Betancort que tuvo que intervenir constantemente con enorme acierto. Cuando este dominio del Atlético era abrumador vino el contragolpe de Las Palmas que originó la falta lanzada por Germán y el gol de Castellanos.

Decepción en el Atlético, pero los rojiblancos continuaron luchando y los ocho minutos que faltaban para el final fueron de una emoción enorme, puesto que el Atlético buscó el gol con todas sus fuerzas, mientras que Las Palmas trataba de defender su ventaja en un terreno convertido ya en un barrizal. Se mantuvo el 1-0 acogido con gran júbilo por los aficionados que llenaban el Estadio Insular.

En el Atlético hay que destacar la buena labor de Adelardo, Alberto, cumplió bien la defensa, así como Rodri y en el ataque el más peligroso fue Gárate, con trabajo eficaz de Irureta.

En Las Palmas, el mejor fue Betancort junto con Tonono, Estévez que realizó una espléndida segunda parte.—Alfil.


**¡¡ATENCION AGRICULTOR!!**

Antes de decidirse a comprar su equipo de riego por aspersión compruebe la calidad y precios. No sufra error y pague más dinero por no conocer los que le ofrece

**RIEGOS ZEREP**

**Tubería de duro - aluminio de primerísima calidad de grueso de 1'27 m/m.**

**Todos los tubos rebordeados y garantizados por dos años.**

**Tubo de 6 m. y 3 pulgadas ............ 527 Ptas.**
**Tubo de 6 m. y 3 1/2 » ............ 612 »**
**Tubo de 6 m. y 4 » ............ 708 »**

Y en este orden de precios el resto del equipo.
Compruébelo y no pague más dinero.

**MAQUINARIA AGRICOLA ZEREP**

**Teniente Velasco, 26 — Teléfono, 720989**
**Fábrica: Polígono Industrial — Teléfono, 714903**


# Baja forma de la R. Sociedad

## El Celta sacó un punto de Atocha

**REAL SOCIEDAD, 0; CELTA, 0**

San Sebastián, 23. — La Real Sociedad y el Celta de Vigo han empatado a cero goles, en partido jugado esta tarde en el Estadio de Atocha, correspondiente a la Primera División de Liga.

Las alineaciones fueron las siguientes:

Real Sociedad: Esnaola; Gorriti, Martínez (Corcuera), Soroa; Gaztelu, Cortabarría (Arzac); Urreisti, Urtiaga, Ansola, Mendiluce y Boronat.

Celta: Alarcia; Domínguez, Ribas, Hidalgo; Manolo, Canario; Lezcano, Juan, Rodilla (Sanromán), Castro y Doulfi.

Arbitró el valenciano Carrello, cuyas decisiones no influyeron en el resultado, aunque se equivocó con frecuencia al aplicar la ley de la ventaja.

Incidencias: Tarde soleada, buena temperatura y terreno en perfectas condiciones.

El equipo local jugó bien en la primera parte, en la que dispuso de las mejores ocasiones y realizó jugadas muy aplaudidas, especialmente por parte de Boronat, que llevaba siempre las de ganar por facultades físicas sobre el veterano Domínguez.

Tras el descanso, el cambio de Cortabarría por Arzac fue decisivo negativamente para los realistas.

El público fue enfadándose con el equipo, mientras que los del Celta seguían notando el aliento de sus millares de seguidores y Doulfi tuvo dos ocasiones excelentes, una desbaratada por Esnaola y la otra desaprovechada por el propio jugador, al fallar por milímetros.—Alfil.


**DR. CAMILO DE BLAS**
**CORAZON — BRONQUIOS — PULMON**
**ANGIOLOGIA — CIRUGIA - CARDIOVASCULAR**
Varices hemorroides, Ulceras varicosas e injertos
**Avda. Menéndez Pelayo, 6, 1.° — Teléf. 89 - 22 - 41 — TORRELAVEGA**
**Burgos, 11, 2.° — Teléfono 23 - 31 - 49 — SANTANDER**


# LUCHO BIEN EL BETIS

## Los fallos de Pesudo decidieron el claro resultado para el Español

**ESPAÑOL, 3; BETIS, 0**

Barcelona, 23. — Por tres goles a cero, marcados todos ellos en el segundo tiempo, ha vencido el Español al Betis, cortando la racha de buenos resultados del conjunto andaluz y afianzándose a su vez en una posición cómoda para eludir todo peligro.

El encuentro ha sido muy competido y más igualado de lo que pudiera hacer creer el marcador. La mayor efectividad atacante del Español y los fallos de Pesudo en jugadas decisivas, fueron factores determinantes en el resultado.

Arbitró el Sr. Medina Iglesias y los equipos fueron:

Español: Borja; Ramos, Glaría, Ochoa; Marfil, Carbonell; Poli, Solsona, Amiano, José María y Pepín.

Betis: Pesudo; Bizcocho, Biosca, Telechia; Frigols, Irizar; Macario, González, López, Rogelio y Benítez.

A los 50 minutos Cobos suplió a Biosca, lesionado y a los 60 Orife a Rogelio, conmocionado, en el Betis y a los 70 Lamata a Poli en el Español.

Se impuso al principio el Español, que atacó más y tiró con más prodigalidad a puerta, aunque sin acierto en los remates, mientras el Betis imponía su juego más académico, luciendo la perfección de sus pases, aunque sin profundidad. Así transcurrieron los 45 minutos iniciales, sin más que algunos remates del Español algo desviados y uno magnífico de José María al larguero a los 21 minutos.

En la continuación, a los nueve minutos, al saltar por un balón alto, Rogelio recibe un codazo de Marfil, que le abre una brecha en la ceja, sangrando abundantemente. Rogelio se retira tres minutos, vuelve al campo pero evidentemente conmocionado y tiene que ser sustituido. A los 22 minutos una falta a José María cerca del área la tira este mismo jugador con efecto hacia el ángulo y el balón se cuela sin que Pesudo se mueva. A los 31 minutos, en jugada de Lamata y Pepín éste centra bombeando el balón sobre el marco, se le escapa a Pesudo y Amiano que le acosaba se hace con él y consigue el segundo gol. A los 42 minutos, en un fuerte remate de Solsona, el balón se le escapa a Pesudo y otra vez Amiano, muy oportuno, mete el pie y consigue el tercero.

Por el Español destacaron Ramos, Amiano, José María y Pepín. Por el Betis, Frigols, Irizar, Macario y Rogelio.—Alfil.


ESPEJOS
**Vidrios de color**
Cristalerías LARA
**Valentín Calderón 38**
**Teléfono, 712451**


# MERCKX

## ganó la Flecha Walona

Marcinelle (Bélgica), 23. — Eddy Merckx, de Bélgica, ha vencido en la prueba ciclista «Flecha Wallona», imponiéndose en el «sprint» final a un pequeño grupo de otros trece corredores.

**Clasificación**

1 Eddy Merckx (Bélgica), cubrió los 249'5 kms. en 6 horas y 25 minutos.
2 Poulidor (Francia), ídem.
3 Vaneste (Bélgica), ídem.
4 Bellone (Francia), ídem.
5 Pintens (Bélgica), ídem.
6 Alain Santy (Francia), ídem.
7 Van Roosbroeck (Bélgica), ídem.
8 Cchepers (Holanda), ídem.
9 Mortensen (Dinamarca), ídem.
10 Swerts (Bélgica), ídem.

Se clasificaron 55 corredores de los 131 que tomaron la salida. Se retiró el español Luis Ocaña. — Alfil.

# El Coruña rompió el sistema defensivo del Granada

## Fue expulsado el delantero centro andaluz Barrios

**CORUÑA, 2; GRANADA, 0**

La Coruña, 23. — Por dos goles a cero el Coruña venció al Granada en partido de Liga del Campeonato de Primera División, disputado esta tarde en "Riazor".

El encuentro fue presenciado por marineros franceses y españoles, que participan en la operación naval conjunta "Finisterre-72", que acudieron al estadio invitados por la directiva coruñesa.

Entrada regular, tarde de sol y viento. Arbitró el colegiado canario, Santana.

Los equipos presentaron las siguientes alineaciones:

Granada: Izcoa; De la Cruz, Barrenechea, Falito; Jaén, Fernández; Lasa, Porta, Barrios, Manolín y Vicente.

En el minuto ocho de la segunda parte Santos sustituyó a Manolín y en el minuto 12, Chirri, salió en lugar de Jaén.

Coruña: Seoane; Belló, Zugazaga, Cholo; Manolete, Luis; Cortés, Loureda, Landa, Cervera y Juanito.

En el minuto 28 del segundo tiempo Beci sustituyó a Juanito.

El árbitro mostró tarjeta blanca a Manolín, Cholo y Barrios, a éste último lo expulsó en el minuto 43 de juego por protestar una decisión del colegiado.

La primera parte finalizó con empate a cero.

A los 21 minutos de la segunda parte Cortés cedió en corto a Juanito, quien de cabeza marca el primer gol coruñés. En el minuto 44 Beci cede a Loureda, muy cerca del área, y Loureda, de tiro raso, lleva el segundo gol coruñés, que sería el de la victoria definitiva, al marcador.

El Coruña dominó intensamente y el Granada empleó un tenaz sistema defensivo, que supo romper el cuadro local a base de juego de ataque.

Por el Coruña destacaron Manolete, Cortés, Landa y Cervera.

Por el Granada la mejor labor la desarrollaron Izcoa, Fernández y Manolín.—Alfil.


**¡¡DISTINGALA!!**
**MOTOSEGADORA**
**BERTOLINI**

1 Motor central, diesel o petróleo
2 Seis velocidades sincronizadas, con reductora y diferencial
3 Blocaje de diferencial
4 Conducción a volante
5 Toma de fuerza para otros usos
6 Frenos simultáneos e independientes a cada rueda
7 Mayor altura de puente
8 Transmisión directa a la barra
9 Regulación de adherencia del peine

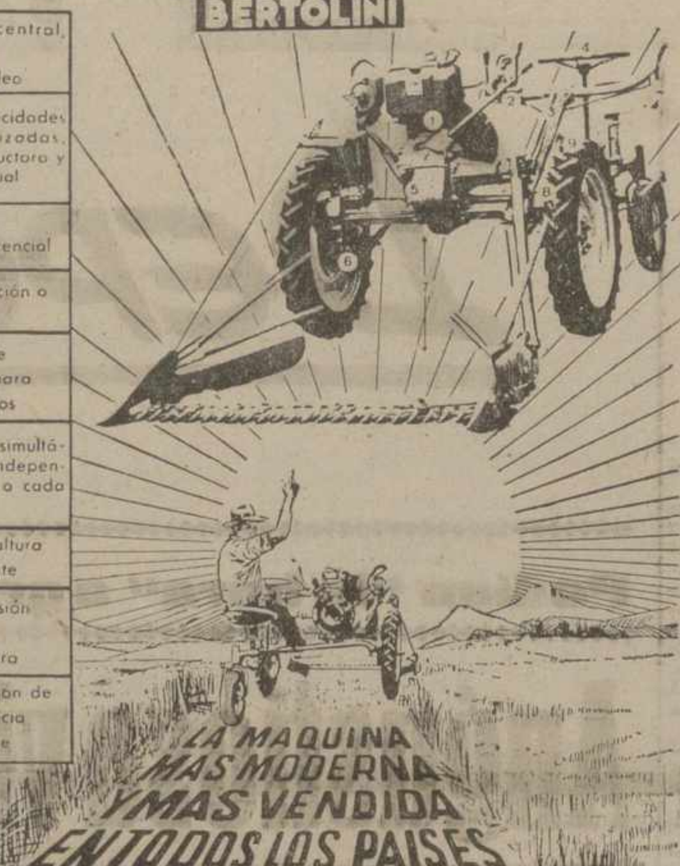


● Modelos especiales para alta montaña
● Anchuras de corte a elección: 0,90 m., 1,10 m., 1,27 m. y 1,40 m.
● Siega de forrajes, leguminosas y cereales

comercial **BERTOLINI** s.a.
**MAQUINAS AGRICOLAS**
Paseo Pintor Rosales, 70 Telf. 2431027 - 2441520 MADRID
MOTOSEGADORAS MOTOSEGADORAS ATADORAS MOTOCULTIVADORES TRACTORES BOMBAS DE PRESION

**Concesionario Palencia y provincia**
**SUMINISTROS IMAR**
**García Morato, 18.—Teléf. 720187.—PALENCIA**


### Campeonatos de España de boxeo aficionado

# El palentino VERGARA, derrotado, por abandono, en octavos de final

Almería, 23. — Resultado de los combates correspondientes a los cuarenta y cuatro campeonatos de España de boxeo aficionado, celebrados hoy en Roquetas de Mar y en Almería.

**En Roquetas:**
**Octavos de final:**

Ligeros: Esplá, de Levante, vence por puntos a Morales, de Aragón.

Ligeros: Rodríguez, de Tenerife, vence por abandono en el segundo asalto a Barraquero, de Levante.

Superligeros: Pérez, de la Galaico Astur, vence por puntos a Sánchez, de Castilla la Vieja.

Welter: Capote, de Aragón, vence por puntos a Gutiérrez, de la Galaico Astur.

Welter: Páez, vasco, vence por puntos a Fernández, de Andalucía.

Super welter: Robles, vasco, vence por inferioridad a Palacios, de Aragón.

Medios: Bakali, de Almería, vence por puntos a Bringas, vasco.

Semipesados: Iñiquez, de Andalucía, vence por k. o. en el primer asalto a Díaz, de Levante.

Pesados: Cossío, vasco, vence por abandono en el segundo asalto, al **palentino Vergara, de la Oeste.**

**Cuartos de final**

Escibar y Sosa, de Tenerife, vencieron respectivamente a los puntos a Baamonde y Melgares, de Aragón.

**En Almería**
**Octavos de final**

Gallos: Rodríguez, de Almería, vence por puntos a Gómez, del Oeste.

Gallos: Montes de Oca, de Las Palmas, vence por puntos a Fernández, de la Galaico Astur.

Plumas: Heredia, de Andalucía, vence por abandono en el segundo asalto a Díaz, de la Galaico Astur.

Plumas: Flores, de Castilla la Nueva, vence por puntos a García, vasco.

Superligeros: Barrilado, de Almería, vence a Velázquez, de Las Palmas.

Welter: Rodríguez, de Tenerife, vence por k. o. en el primer asalto a Melián, de Las Palmas.

Pesados: Legat, de Cataluña, vence por k. o. en el segundo asalto a Gómez, de Andalucía.

Pesados: Martínez, de Las Palmas, vence por puntos a San Miguel, de Castilla la Nueva.

Pesados: Fermín, de Tenerife, vence por k. o. en el segundo asalto a Cubero, de Aragón.

**Cuartos de final**

Moscas ligeros: Pérez Hernández, de Tenerife, vence por puntos a Hernández, de Cataluña.

Fernández, de Castilla la Nueva, vence por abandono en el segundo asalto a Pandelero, de la Galaico Astur.

Plumas: Fernández, de Almería, vence por puntos a González, de Las Palmas.—Alfil.


**FACILITAMOS EL CAMBIO DE SUELO**

Somos técnicos. Cambiar, renovar el suelo, hacerlo más confortable, moderno y decorativo es nuestra especialidad.

Consúltenos. Se sorprenderá de la economía y rapidez con que solucionamos su caso

Nuestra solución son los suelos ligeros CEPLASTICA: CEFLEX, FLEXOL, SINTASOL, BODEN elástic y moqueta NOVAN atelier.

DISTRIBUIDORES OFICIALES:

MAYOBRA S.A.
Manuel Rivera, 10
Tfnos.: 71 16 91–71 48 64–71 47 58

Sieiras
Avda. Casado Alisal, 10
Tfno.: 71 18 83
Plaza San Lázaro, 1
Tfno.: 71 47 73

PALENCIA


### Vuelta Ciclista al País Vasco

# GONZALEZ LINARES, brillante vencedor

## PERURENA ganó la última etapa en Arrate

Eibar (Guipúzcoa), 23. — José Antonio González Linares, del equipo Kas, se ha proclamado vencedor absoluto de la XII Vuelta Ciclista al País Vasco, tras la etapa de hoy en la cima de Arrate, en Eibar, que ha sido ganada por Domingo Perurena, del mismo equipo.

La etapa constaba de 152 kilómetros. Apenas dada la salida, ha escapado Manuel Mesa, del equipo Karpy, que ha rodado en solitario casi 100 kms., hasta la localidad de Elorrio, donde ha sido alcanzado por Domingo Perurena y Antonio Pontón. Manuel Mesa ha pasado en primer lugar por la meta de Azcárate con minuto y medio de ventaja. Pero el equipo Kas, que deseaba continuar al mando de la clasificación general por equipos, no ha permitido que la escapada de Mesa fructificase e inició un ataque, en virtud del cual fue reduciendo las diferencias de Mesa.

Al paso por Eibar, 84 kms. de carrera, Manuel Mesa continúa en solitario, y el pelotón a un minuto 15 segundos. A partir de este momento, Perurena y Pontón lanzan una ofensiva contra Mesa y 20 kms. más adelante es alcanzado.

Se forma en cabeza un trío integrado por Mesa, Pontón y Perurena en el momento en que se inicia la escalada al puerto de Campazar, con 15 segundos de ventaja sobre el pelotón, que rueda muy fuerte. Sin embargo, los tres fugados continúan en solitario y pasa por la cima en primer lugar Pontón seguido de Perurena y Fuente, que ha saltado del grupo general, mientras que Mesa ha sido absorbido por el resto de los corredores.

Las variaciones no habrían de cambiar en el resto del itinerario, y al comienzo de la escalada al puerto de Arrate, siguen en solitario Perurena y Pontón. A un minuto, Alcón, y a dos minutos el pelotón.

Mediado el puerto Perurena da un fuerte demarrage y deja sólo a Pontón, que sube con 20 segundos de retraso sobre el guipuzcoano.

En la meta, completamente abarrotada de público, se presenta sólo Perurena y poco después lo hace Pontón. Segundos más tarde llega el grupo en el que figura el líder, al que da tiempo Andrés Oliva.

Finalizada la prueba se ha procedido al reparto de trofeos.

El vencedor absoluto de la Vuelta al País Vasco, González Linares, ha recibido, además del premio en metálico un coche de turismo como premio.—Alfil.

*DECLARACIONES DE GONZALEZ LINARES*

Eibar (Guipúzcoa), 23. — "Hasta que ha terminado la prueba, no tenía la seguridad en el triunfo", ha declarado José Antonio González Linares, vencedor de la duodécima Vuelta al País Vasco a un redactor de "Alfil".

González Linares tenía ciertos temores en el puerto de Arrate, ya que el no es un escalador nato.

"Sin embargo —ha dicho—, mis compañeros se han portado admirablemente en toda esta Vuelta, y concretamente en esta última etapa, Domingo Perurena que escala muy fácilmente los puertos de mediana categoría, como es el de Arrate. De esta manera, él ha abierto el camino y todos los demás compañeros del equipo no han tenido que hacer más que encabezar el pelotón e impedir todo intento de fuga".

González Linares tiene mucha ilusión por la próxima vuelta a España. El equipo Kas está fortísimo en estos momentos, y con la inclusión de Miguel María Lasa ganará en potencia.

"Más adelante —ha terminado diciendo González Linares— me pondré en contacto con el seleccionador nacional con el fin de preparar en el velódromo de Anoeta mi participación en los campeonatos mundiales de persecución".—Alfil.

*CLASIFICACION DE LA SEXTA ETAPA*

1 Perurena, Kas, 4-01-36 (con bonificación, 4-01-16).
2 Pontón, Werner, 4-01-51 (con bonificación 4-01-41).
3 Uribezubia, Werner, 4-02-28.
4 Ventura Díaz, Werner, id.
5 Aja, Karpy, id.
6 Manzaneque, Kas, íd.
7 Fuente, Kas, íd.
8 Lazcano, Kas, 4-2-53.
9 Gómez Lucas, Werner, íd.
10 Castelló, Karpy, íd.
11 Oliva, La Casera, 4-03-05.
12 Galdós, Kas, íd.
13 Linares, Kas, íd.
14 López Carril, Kas, íd.
15 Alcón, La Casera, íd.
16 Esperanza, La Casera, 4-03-25.
17 Zurano, La Casera, íd.
18 Sahagún, Werner, íd.
19 Balagué, La Casera, íd.
20 Pérez, Karpy, 4-04-12.
21 Cuevas, Karpy, 4-05-49.
22 Mesa, Karpy, íd.
23 Basualdo, Kas, 4-10-07.
24 Galdeano, Kas, íd.
25 Pesarredona, Kas, 4-10-20.

*CLASIFICACION GENERAL FINAL*

1 J. A. González Linares, 23-17-47, a una media de 36'350 kms.
2 Jesús Manzaneque, 23-26-47.
3 Jesús Esperanza, 23-27-18.
4 Ventura Díaz, 23-27-53.
5 Gómez Lucas, 23-29-09.
6 J. L. Uribezubia, 23-29-24.
7 Andrés Oliva, 23-29-55.
8 Gonzalo Aja, 23-30-35.
9 V. López Carril, 23-30-47.
10 F. Lazcano, 23-31-00.
11 E. Castelló, 23-31-42.
12 F. Galdós, 23-32-15.
13 Juan Zurano, 23-33-03.
14 Balagué, 23-33-17.
15 E. Sahagún, 23-33-56.
16 Pontón, 23-35-17.
17 J. Cuevas, 23-38-26.
18 D. Perurena, 23-41-48.
19 M. Mesa, 23-44-17.
20 A. Alcón, 23-55-47.
21 J. M. Fuente, 23-56-10.
22 F. J. Galdeano, 24-01-14.
23 J. M. Basualdo, 24-06-44.
24 J. Pesarredona, 24-08-43.
25 J. Pérez, 24-17-58.

*GENERAL POR EQUIPOS*

1 Kas, 66-10-37.
2 Werner, 66-16-14.
3 La Casera, 66-17-54.
4 Karpy, 66-18-35.

*GENERAL DE LA MONTAÑA*

1 J. M. Fuente, 19 puntos.
2 J. A. González Linares, 17.
3 Perurena, 17.
4 A. Oliva, 14.

*MAILLOT VERDE PUNTOS*

1 González Linares, 36 puntos.
2 Ventura Díaz, 36.
3 Gómez Lucas, 49.
4 J. Cuevas, 53.—Alfil.

# TUVO QUE RETIRARSE HARO

*(Viene de la página anterior)*

*gotá donde había estado entrenando durante tres semanas. De los 2.500 metros de altitud de la capital colombiana al nivel del mar casi de Manises hay una notable diferencia, que ha producido, precisamente la sensible retirada de Mariano Haro en una prueba en la que era favorito y a la que venía con gran ilusión.*

*Confiamos en la confirmación de estas noticias particulares de la no existencia de lesión y que pronto el "León de Becerril" esté en condiciones de seguir su preparación en este año olímpico del que tanto espera. Y esperamos, todos, con él.*


**HERNIA**

**Operada, reproducida o incipiente, necesita un TRATAMIENTO DE HERNISAN (Balmes, 104, Barcelona-8), la casa de más experiencia y de los inventos patentados más modernos. Seriedad garantizada por el prestigio de nuestros médicos.**

**Distribuye ahora, en exclusiva para España, el genial invento «809 NYLON-FLEX», sin hierros, ni correajes, ni peso, ni molestias. Especialidades para ancianos. Contención y seguridad con un SUPER FLEXIBLE ADMINICULO HERNISAN. La competencia puede imitar sólo nuestros anuncios. ¡Confíe su seguridad y bienestar a HERNISAN!**

**Visitaremos en Palencia el jueves, día 27 de abril, de 10 a 1 en el consultorio del Dr. Elpidio Fernández, calle General Mola, 119 (próximo al 18 de Julio).**


### BOXEO

# *El mejicano ARREDONDO conserva el título mundial de los ligeros juniors*

Méjico, 23. — El mejicano Ricardo Arredondo conservó su título mundial de los ligeros juniors (CMB), al derrotar por k. o. en el quinto asalto al nicaragüense William Martínez, en pelea de boxeo disputada anoche en esta capital.

Arredondo, que salió como gran favorito, fue netamente superior a su rival, quien demostró, sin embargo, poseer una buena izquierda.

En el segundo asalto, el campeón llegó al aspirante en varias ocasiones hasta ponerlo semi-inconsciente, pero el nicaragüense supo reaccionar valientemente y salió del paso.

En el tercer asalto, Martínez salió muy animado y con la izquierda conecta algún golpe al campeón, sin grandes consecuencias.

En los dos siguientes asaltos, Martínez aparece con un gran moretón en el ojo izquierdo y comienza a sangrar abundantemente por la nariz.

Es en el quinto asalto cuando Arredondo no concede respiro a su rival y le llega en repetidos golpes que el nicaragüense acusa. Finalmente, el campeón conecta con la izquierda y derecha y Martínez cae por la cuenta de diez, por primera vez en su carrera profesional.—Alfil.

M.C.D.2022

| EN «LA BALASTERA» | |
|---|---|
| PALENCIA | ARAGON |
| 2 | 1 |

## Al mejor juego local no correspondió la suerte

# Jugó el Aragón con soltura y alegría, pero se vió dominado por el Palencia

## Marcaron JORDANA y MOLES (otro gol "tonto"), en la primera parte; y SOLAEGUI, el de la victoria, en la segunda

### La emoción no estuvo de vacaciones

**El 2-1 que señaló el marcador a favor del Palencia, al finalizar el encuentro contra el Aragón, ponía de manifiesto dos cosas: Que la emoción no estuvo de vacaciones el domingo en «La Balastera»; y que si estuvo la justicia del resultado.**

**Dominó bastante el Palencia, como lo evidencian los 13 córners que lanzó, por tres su oponente. Hizo buenas jugadas adelante, especialmente en la segunda parte, en la que la incisión del joven Martín (ovacionado por el público), puso alegría en los ataques morados. Y pudo y debió haber inclinado la balanza del resultado bastante más ampliamente a su favor, pero los huecos no se encontraron. Y, ante esto, todo el empeño local (esta tarde sin trampa ni cartón), se diluía y dejaba en esta precariedad injusta un tanteo que mereció alcanzar más alta cota morada.**

**Y no fue el contrario «pan comido», ni mucho menos. Ya decíamos en comentarios anteriores al partido, que el Aragón sabía estar en el campo.**

**Lo demostró. Jugó una excelente primera parte, con pases al primer toque, elaborando bien la jugada en el centro del campo, con el incansable motor de Quintas para construir los numerosos contragolpes instrumentados. Pero no acertaron a culminar su juego alegre, nada cerrado a la defensiva, con el tiro a gol; pese a que la cobertura morada, esta tarde flojeó mucho. No supieron los visitantes aprovecharlo en la primera parte, en la que, la lesión de Quino, desvertebraba la zaga, donde Márquez y Chisco fallaban bastante, y Alonso, que reaparecía, tampoco tenía su tarde. Después, en la segunda, Ortega II, que sustituyó a Quino, afianzándola más como hombre libre detrás, los aragoneses, todavía desplegados a un contrataque entusiasta (al que habían puesto «sabia nueva» los dos hombres de refresco incorporados a ella: Lamarca y Rodri, que sustituyeron, respectivamente, al baqueteado Quintas y al inoperante Balciscueta), nada pudieron hacer, más que mantener la emoción del juego, por la escasa diferencia en el marcador que existía.**

**Bregaron del Palencia con afán todos; con más acierto, medios y delanteros. Pero sin fortuna en el disparo. Tenían enfrente esta tarde un equipo ágil, que jugaba y dejaba lugar. Los que le van mejor al hacer del Palencia; pero éste, que montaba bien las jugadas en el centro, no encontraba hueco a la hora de tirar. Unas veces, porque los chuts salían desviados (los nervios seguían haciendo sus malas faenas en el control del tiro); otras, porque el gol cantado, se esfumaba (un tirazo de Jordana, desviado a córner, por un defensa, en el primer tiempo; y, sobre todo, otro trallazo de Ortega II, que rechazó el larguero, en el segundo); y, en fin, las más, porque se desperdiciaron bonitas ocasiones (recordemos varias jugadas «de cine» de Martín, en la segunda parte, que no encontraron el rematador que las coronara), ya que entonces la vanguardia morada, «escamada» por los goles tontos, más se preocupaba de cortar los contragolpes aragoneses que de ir a la caza decidida del gol propio. Tinín y Jordana, se retranqueaban; y, en ocasiones, hasta el mismo Gento, dejándose adelante en punta casi solo a Solaegui, que apenas podía hacer nada, frente a tantos defensores contrarios, pese, repetimos, a que Martín rompía la quebradiza defensa de su defensa secante derecho y metía balones en el área a granel y chutaba.**

**No faltó esta tarde el gol «tonto», ya huésped obligado en el historial morado. Vino en el momento más inoportuno: cuando el Palencia, con 1-0 a su favor, carburaba con soltura. Pero el Aragón, que siguió echándose para adelante (porque lo mismo daba perder por uno que por diez), aprovechó una melée, en el minuto 41, ante el marco local, y Moles, metió la puntera, en un desconcierto general de la defensa y medios locales, que cubrían todo, menos el hueco del gol para colar éste sin que Valiente, muy tapado por sus propios compañeros, se enterase.**

**El gol de churro, de turno; pero que esta tarde, por fortuna, no quebró la victoria palentina, como otras tantas veces lo había hecho.**

**Y es que no se iba a tener siempre tanto «cenizo», por muchas facilidades que se diesen. Esas facilidades que Ortega II (¿se ha descubierto un seguro defensa de cierre?), se encargó de cercenar, en la segunda parte, cuando, con el viento a favor el Aragón, cernió éste algunos peligros sobre el área local, para que la emoción, repetimos, se viera que no estaba de vacaciones.—F. B. C.**

**AMBIENTE**

Gris ambiente, ciertamente. En las gradas, aunque muchos «chiguitos» habían entrado gratis, por concesión de la directiva palentina, se registró una flojilla entrada. La posición del Palencia y el teórico modesto visitante de turno, no daban el interés fuerte de otras tardes; y, pese a que esta tarde dominguera estaba suave pese a soplar viento persistente de levante, el público se retrajo.

**PREAMBULO**

La salida de los aragoneses (camiseta blanca, pantalón azul y medias blancas con vuelta azul) es saludada con aplausos. La del Palencia, más abundante en pitos.

Gento entrega un banderín, por su primera visita, al capitán de los manos: Royo.

Escogen los palentinos campo, a favor del viento, en la portería de la entrada.

Y rueda el balón.

**PRIMER TIEMPO**

Los aragoneses forman 4-3-4. Los palentinos, una especie de 4-2-3-1; es decir: cuatro defensas: Alonso, Márquez, Quino y Chisco; dos medios: Tinín y Ortega I; tres delanteros: Martín, Jordana (que bascula por su lado hacia atrás, alternando con Tinín en esta función) y Gento; y en punta, el delantero centro Solaegui.

El Palencia achucha en estos primeros momentos, en que bota tres córners, cuando apenas van trascurridos seis minutos. Hay algunos tiros de Gento y Ortega I, sin consecuencias Y un buen remate de cabeza de Solaegui, que Justribo atrapa.

Se ve alegría en el juego, actuándose en un trenzar y destrenzar alternativo, pero con más incisión local. En los contragolpes visitantes, un jugador pone peligro; es Quintas, que mueve bien desde atrás a sus delanteros, y metiéndose él también con riesgo para Valiente, especialmente en una cesión defectuosa de Márquez (minuto 19), que a punto estuvo Quintas de aprovechar.

La defensa, en estos minutos iniciales, no actúa mal, pues Quino, hasta su lesión, cerraba bien los huecos. Después, se harían más ostensibles, al mermar las facultades de aquél, y andar más desconcertados el central y los laterales. Márquez, creemos, empleándose con menos dureza, y más suavidad, como en otras ocasiones lo hizo con acierto, tal vez consiga ser más efectivo. Puede intentarlo.

Tras varios intentos de penetración morada fallidos, por defectos propios, o discreta actuación defensiva visitante, llegó el gol local, conseguido por Jordana, de un buen trallazo. Animó el tanto a los locales, que insistieron en sus ataques, más instrumentados por el lado derecho que por el izquierdo. Y como Gento estaba muy cubierto, había de venirse hacia el centro, para ver la posibilidad de abrir brecha, sin conseguirse Jordana se empleaba con ganas, y se le hizo un claro penalty, al internarse en el área, y agarrarle Julián, pero no se pitó. Otro tiro suyo, que iba a gol, lo desvió «in extremis», de costadillo un defensa. Se empezaba a incurrir en juego horizontal; por lo que la efectividad de penetración disminuía, cuando el viento podía haberse convertido en aliado. No se hacía así, para controlar quizá más la pelota, y los ataques se rompían ante los defensas visitantes, que sabían también echar bien la pelota al suelo y realizar bonitas combinaciones al primer toque, pero sin apenas remate, porque Quintas estaba muy vigilado. Otro tiro de Tinín, lo desvía apuradamente un defensa. Y parece que esta primera parte va a finalizar sin más variaciones, cuando al desviar Chisco a córner, un tiro de Moles, se saca, hay una melée, y viene, por mediación de Moles, el gol del empate.

Pone éste sombríos presagios en el ambiente. Pues ha vuelto a ser el gol tonto del Palencia, y se teme se frustre otro encuentro que se llevaba ganado y con suficiencia (lanzó el Palencia ocho córners por dos su oponente en esta parte).

**SEGUNDO TIEMPO**

Pero no ocurrió, afortunadamente, tal frustración. En el segundo tiempo, aun en contra del viento, el Palencia jugo mejor; con más efectividad. Raseó bien la pelota; abrió más el juego hacia la banda izquierda, donde Martín imprimiría algunos buenos avances. En seguida (a los siete minutos), llegó el segundo gol local, por medio de Solaegui. Los palentinos han sustituido a Quino, que cojeaba, por Ortega II; y éste refuerza bien el puesto libre de aquél en la zaga morada. Los aragoneses, quieren forzar la velocidad en sus ataques; pues siguen abriéndose buscando el empate. Para lograrlo, sustituyen a Quintas, que ha bregado mucho, por Lamarca, que se pone adelantado, en el ataque; y, más tarde, al delantero centro Balciscueta voluntarioso, pero torpón, por Rodri, más escurridizo, que se coloca en el centro de la vanguardia.

Esto plantea más peligros al área morada, pues excepto Ortega II, que, de hombre escoba, barre todo lo que llega a su jurisdicción, sus otros compañeros andan un tanto desajustados. Es, precisamente, la seguridad impuesta por Ortega II, la que va afianzando el juego palentino, y a partir del minuto 20, cuando se registran diversos avances de Martín por su lado, con centros, no alcanzados, cabezazos de Solaegui o tiros de Jordana y el propio Martín, que ponen emoción en los ataques.

Con esporádicas reacciones visitantes, leve congelación de la pelota, por parte de los locales, y una buena combinación Martín-Ortega I-Jordana, con tiro final de éste, que sujeta Justribo, y dos avances alternos de ambos equipos, finalizó el partido, sin más variaciones.

En esta parte, lanzó el Palencia cinco córners, por uno el Aragón.

**JUGADAS, GOLES E INCIDENCIAS**

**Primera parte:**

Minuto 3: Primer córner del Palencia, sacado sin consecuencias.

5: Pase de Jordana a Gento con tiro bueno de éste, que desvía a córner un defensa; se saca, produciéndose un tercer córner, sin fruto.

9: Buen tiro de Ortega I, obstaculizado por dos compañeros, saliendo desviado.

10: Avance de Tinín con centro, que cabecea Solaegui y bloca Justribo.

14: Primer córner del Aragón, con cabezazo de Moles, fuera.

19: Defectuosa cesión de Márquez a Valiente, entrando a alcanzar el balón Quintas, pero adelantándose apuradamente Valiente, que neutraliza el claro peligro.

21: Pase de Jordana a Solaegui sale el portero y se tira a los pies del delantero palentino, que desvía hábilmente el balón, pero sale fuera rozando la cepa del poste derecho.

22: **Primer gol palentino:** Solaegui cede en corto a Jordana, que lanza un trallazo desde treinta metros, colándose el balón imparablemente a media altura.

25: Internada de Jordana, con agarrón por el brazo de Julián, dentro del área. No se castiga la grave falta.

27: Tiro raso de Gento, parado.

32: Falta que saca Gento en corto a Jordana, y éste larga un tirazo, que iba a gol, cuando acertó a desviarlo de costadillo Moles, bajado a defender.

33: Dos córners seguidos del Palencia, con grandes melées en el área visitante, sin acertar con el hueco del gol.

37: Avance de Quintas peligroso, se cruza Quino, sufriendo un fuerte encontronazo con aquél, y salvándose así la peligrosa situación; a costa de sufrir Quino un fuerte golpe, que va acusando a medida que discurre el partido.

39: Falta directa sacada por Munarriz, que bloca Valiente.

40: Tiro fuerte de Moles, que desvía a córner Chisco.

41: **Gol del empate:** A la salida de este córner (segundo del Aragón) Moles, entre una nube de jugadores, mete la puntera y envía raso a las mallas, sin que Valiente pueda hacer nada, pues la muralla de jugadores le impidieron quizá la visión de la trayectoria del balón.

44: Escapada comprometida de Galindo, con tiro, que para Valiente.

**Segunda parte:**

Minuto 0: Quino es sustituido por Ortega II, que ocupa su puesto.

5: Gento dice algo al árbitro, y éste le amonesta con tarjeta blanca. ¿Pero es que el capitán no puede interpelar al árbitro?

6: Falta que saca Gento cerca del área. El balón va a Ortega II que lanza un tremendo chut, desviando el larguero cuando el gol se cantaba. Fue otra gran ocasión perdida.

7: **Segundo gol palentino:** Tinín se interna por la derecha y centra sobre puerta, y Solaegui empalma un fuerte tiro, que se cuela angulado, a media altura.

11: Pase de Martín a Gento y fuerte tiro de éste, que desvía Justribo en estirada.

13: Ortega II protesta una jugada, y el árbitro le amonesta con tarjeta blanca.

15: Lamarca sustituye a Quintas.

16: Tiro bombeado de Salvatierra II sobre puerta, con Valiente algo adelantado, que se estira y desvía apuradamente a córner, de puños.

19: Rodri sustituye a Balciscueta.

20: Buena jugada de Martín, que fuerza un córner. Lo lanza y Solaegui cabecea ligeramente desviado.

25: Otra gran jugada de Martín, que centra, y Solaegui no alcanza el remate.

29: Nueva jugada de Martín, con pase a Jordana, que chuta fuerte, rozando el palo.

31: Pase de Gento a Martín y tiro fortísimo de éste, que sale lamiendo el larguero. (El público ovaciona a Martín y le jalea).

36: Amonestación, por protestar, de Moles, con tarjeta blanca.

37: Buena jugada de Martín-Ortega I-Jordana, con chut de éste que para Justribo.

42: Avance de Gento, con centro que rechaza la defensa.

43: Avance visitante, con disparo desviado de Munarriz.

**ALINEACIONES Y ARBITRO**

PALENCIA: Valiente; Alonso, Marquez Chisco; Quino (Ortega II), Ortega I; Gento, Tinín, Solaegui, Jordana y Martín.

ARAGON: Justribo; Royo, Julián, Eusebio; Salvatierra I, Salvatierra II; Galindo, Moles, Balciscueta (Rodri), Quintas (Lamarca) y Munarriz.

Arbitró el señor Duque, de Valladolid. Estuvo meticuloso en las amonestaciones; pero no en el castigo de algunas faltas graves (el penalty hecho a Jordana). Falló en algunas apreciaciones. En resumen, no gustó.

FELIX BUISAN CITORES

Solaegui se lleva el balón de cabeza. En un 90 por 100 de las ocasiones el bravo delantero centro morado pudo con el central aragonés.—(Foto PAYA)

Balón al poste. Un gran remate de Ortega II, con el portero batido. El balón fue rechazado por la madera. (Foto PAYA)

## Pasillos y vestuarios: charlando con los entrenadores

### JUGO: "El triunfo palentino ha sido justo"

### HERRERO: "Los nervios van a "mandar" más de la cuenta"

### "Los dos puntos han sido importantísimos, porque hemos ganado bien y el equipo en la segunda parte ha demostrado que tiene fuerza, aunque le falta aplomo"

**JUGO: «El Palencia actúa muy nervioso»**

*Silencio total en el vestuario ocupado por los maños. Cuando el entrenador sale al pasillo para charlar conmigo, se rompe el silencio y los jugadores, todos a una, se desatan en un torrente de comentarios, algunos airados. A lo que se ve, tampoco a ellos les ha gustado ni poco ni nada la labor del árbitro "olvidándose" del penalty que hicieron a Jordana y que el "trencilla" pasó por alto. Pero vayamos al diálogo con el "mister" del ARAGON.*

*—Su nombre, por favor.*

*—Juan Jugo.*

*—Nuevo en el puesto ¿no? Por eso le he preguntado su nombre.*

*—Efectivamente, he cogido al equipo hace 15 días. Estamos en plan de transición. Como ya no tenemos nada que hacer en Tercera, queremos ir renovando el cuadro de cara a la temporada próxima.*

*—¿Por eso han actuado esta tarde con tanta tranquilidad?*

*—Por eso, sí. Ahora lo que importa es hacer fútbol, jugar, enseñar a los chicos sin que aprendan ninguna de las "marrullerías" de Tercera. El nuestro es un equipo filial, entonces nuestro objetivo está en buscar y hacer jugadores para el ZARAGOZA.*

*—El triunfo palentino ha sido mínimo y laborioso, ¿justo también?*

*—Sí, ha sido justo. Quizás no debió entrar el segundo gol, en el que tubo excesivo "regalo", pero otro tanto ocurrió en el tanto nuestro, sin olvidar que el PALENCIA pudo y debió marcar otros goles que, porque el fútbol es así, no entraron.*

*—¿Un juicio sobre el ARAGON de esta tarde?*

*—Han luchado dentro de sus posibilidades, pero son chicos jóvenes, inexpertos, que todavía no dan todo el fútbol que parece que llevan dentro.*

*—¿Les hizo concebir muchas esperanzas el empate?*

*—Con el empate no teníamos nada que hacer, pero, indudablemente, les dio mucha ilusión. Claro, que llegó pronto el segundo gol, el del "regalo", y con él se vinieron abajo las ilusiones, aunque siguieron luchando.*

*—¿Cómo ha visto al PALENCIA?*

*—Nervioso por la situación clasificatoria en que se encuentra. Le vi jugar en la primera vuelta en "La Romareda" y me pareció un gran equipo. Ahora le he encontrado más bajo, sin duda alguna porque pesa sobre ellos la responsabilidad de sacar adelante cada encuentro.*

*—¿Lo mejor del ARAGON?*

*—Su entusiasmo y limpieza en todas las acciones, tanto defensivas, como ofensivas.*

*—Quizás el delantero centro palentino no opine lo mismo del defensa central que le marcaba...*

*—Otro tanto le pasará a mi delantero centro respecto al central local, pero así es el fútbol. En general creo que el encuentro ha sido correcto.*

*—¿Razón de las sustituciones en su equipo?*

*—Balciscueta se quejaba de un golpe y a Quintas se le agarrotaban los músculos de la pierna izquierda, lo que le impedía correr en plenitud de facultades.*

*—¿Algo más?*

*—Transmitir un saludo a los aficionados locales y desearles suerte para que el PALENCIA se quede en Tercera.*

**HERRERO: «Jugadores, público y entrenador, todos nos encontramos nerviosos»**

*A Desiderio Herrero le encuentro a la entrada del vestuario morado. Apenas puede hablar. Me dice:*

*—Son los nervios. ¡Qué rato me han hecho pasar!*

*—¿Mucho "sufrimiento"?*

*—Sí, mucho, y así van a ser los encuentros que faltan y de manera*

(Continúa en la pág. siguiente)

TAPICERIAS RIOSI

Balmes, 5. Palencia — Fábrica en Torrelavega

Prima con 500 pesetas los goles del PALENCIA en partidos oficiales

PALENCIA, 2; ARAGON, 1

| GOLES | PRIMA | SUMA Y SIGUE |
|---|---|---|
| 2 | 1.000 | 27.500 ptas. |

Ataque local. El portero del Aragón despeja un balón, protegido por su central, mientras Tinín y Solaegui intentan el remate.—(Foto PAYA)

M.C.D.2022

# RESULTADOS Y CLASIFICACIONES

## PRIMERA DIVISION

**Resultados:**

| | |
|---|---|
| Real Madrid-Gijón | 1-0 |
| Las Palmas-At. Madrid | 1-0 |
| Español-Betis | 3-0 |
| Real Sociedad-Celta | 0-0 |
| Málaga-Sabadell | 1-0 |
| Córdoba-At. Bilbao | 0-1 |
| Burgos-Valencia | 0-1 |
| Sevilla-Barcelona | 1-2 |
| Coruña-Granada | 2-0 |

### CLASIFICACION

| | J. | G. | E. | P. | F. | C. | Ptos. |
|---|---|---|---|---|---|---|---|
| 1.—R. Madrid | 31 | 18 | 9 | 4 | 46 | 21 | 45+13 |
| 2.—Barcelona | 31 | 16 | 9 | 6 | 38 | 23 | 41+11 |
| 3.—Valencia | 31 | 16 | 7 | 8 | 45 | 27 | 39+9 |
| 4.—Las Palmas | 31 | 14 | 7 | 10 | 37 | 33 | 35+3 |
| 5.—At. Madrid | 31 | 11 | 11 | 9 | 37 | 27 | 33+3 |
| 6.—At. Bilbao | 31 | 15 | 2 | 14 | 38 | 30 | 32+2 |
| 7.—R. Sociedad | 31 | 13 | 6 | 12 | 35 | 31 | 32 |
| 8.—Málaga | 31 | 8 | 16 | 7 | 26 | 29 | 32 |
| 9.—Granada | 31 | 12 | 7 | 12 | 35 | 33 | 31+1 |
| 10.—Gijón | 31 | 11 | 7 | 13 | 36 | 33 | 29—3 |
| 11.—Español | 31 | 11 | 7 | 13 | 38 | 37 | 29—3 |
| 12.—Celta | 31 | 9 | 11 | 11 | 30 | 37 | 29—1 |
| 13.—Betis | 31 | 9 | 10 | 12 | 21 | 38 | 28—2 |
| 14.—Burgos | 31 | 11 | 5 | 15 | 32 | 39 | 27—5 |
| 15.—Coruña | 31 | 10 | 7 | 14 | 27 | 37 | 27—3 |
| 16.—Sevilla | 31 | 8 | 9 | 14 | 33 | 38 | 25—7 |
| 17.—Córdoba | 31 | 5 | 13 | 13 | 29 | 46 | 23—9 |
| 18.—Sabadell | 31 | 6 | 9 | 16 | 23 | 48 | 21—9 |

**PARTIDOS PARA EL PROXIMO DOMINGO**

At. Madrid-Gijón (2-1)
Betis-Las Palmas (0-2)
Celta-Español (0-1)
Sabadell-Real Sociedad (0-2)
At. Bilbao-Málaga (0-1)
Valencia-Córdoba (4-0)
Barcelona-Burgos (3-2)
Granada-Sevilla (1-2)
Coruña-Real Madrid (0-1)

(Los resultados entre paréntesis corresponden a la primera vuelta).

## SEGUNDA DIVISION

**Resultados:**

| | |
|---|---|
| Oviedo-Tenerife | 2-1 |
| Elche-Rayo Vallecano | 3-0 |
| Santander-Mallorca | 2-2 |
| Castellón-Cultural Leonesa | 2-0 |
| Pontevedra-Cádiz | 2-0 |
| Zaragoza-Valladolid | 3-1 |
| Jerez-Logroñés | 0-0 |
| Mestalla-Villarreal | 0-0 |
| San Andrés-Hércules | 2-1 |
| Langreo-Ferrol | 2-3 |

### CLASIFICACION

| | J. | G. | E. | P. | F. | C. | Ptos. |
|---|---|---|---|---|---|---|---|
| 1.—Oviedo | 32 | 20 | 6 | 6 | 37 | 13 | 46+14 |
| 2.—Zaragoza | 32 | 18 | 7 | 7 | 54 | 26 | 43+11 |
| 3.—Elche | 32 | 18 | 7 | 7 | 41 | 19 | 43+11 |
| 4.—Castellón | 32 | 18 | 5 | 9 | 45 | 28 | 41+9 |
| 5.—Logroñés | 32 | 14 | 7 | 11 | 29 | 24 | 35+3 |
| 6.—C. Leonesa | 32 | 15 | 5 | 12 | 47 | 46 | 35+3 |
| 7.—R. Vallecano | 32 | 12 | 11 | 9 | 32 | 32 | 35+3 |
| 8.—San Andrés | 32 | 13 | 7 | 12 | 29 | 29 | 33+1 |
| 9.—Valladolid | 32 | 13 | 5 | 14 | 43 | 40 | 31—1 |
| 10.—Tenerife | 32 | 11 | 8 | 13 | 41 | 30 | 30—2 |
| 11.—Pontevedra | 32 | 11 | 8 | 13 | 30 | 37 | 30—2 |
| 12.—Mallorca | 32 | 9 | 11 | 12 | 21 | 29 | 29—3 |
| 13.—Mestalla | 32 | 9 | 10 | 13 | 24 | 39 | 28—4 |
| 14.—Villarreal | 32 | 9 | 10 | 13 | 28 | 39 | 28—4 |
| 15.—Santander | 32 | 11 | 6 | 15 | 27 | 37 | 28—4 |
| 16.—Cádiz | 32 | 11 | 5 | 16 | 29 | 33 | 27—5 |
| 17.—Ferrol | 32 | 10 | 7 | 15 | 28 | 48 | 27—5 |
| 18.—Langreo | 32 | 10 | 5 | 17 | 33 | 41 | 25—7 |
| 19.—Hércules | 32 | 9 | 6 | 17 | 32 | 38 | 24—8 |
| 20.—Jerez | 32 | 5 | 12 | 15 | 20 | 42 | 22—10 |

**PARTIDOS PARA EL PROXIMO DOMINGO**

Oviedo-Elche
Rayo Vallecano-Santander
Mallorca-Castellón
Cultural Leonesa-Pontevedra
Cádiz-Zaragoza
Valladolid-Jerez
Logroñés-Mestalla
Villarreal-San Andrés
Hércules-Langreo
Tenerife-Ferrol

«Está pendiente de jugar aún la jornada correspondiente a la primera vuelta, suspendida el 26 de diciembre y que tendrá lugar el 1 de junio).

## TERCERA DIVISION

### *GRUPO SEGUNDO*

**Resultados:**

| | |
|---|---|
| C. S. de Andorra-Huesca | 1-0 |
| Osasuna-Moscardó | 2-1 |
| C. Sotelo de Puertollano-Tudelano | 2-1 |
| Alavés-Getafe | 1-0 |
| Pius Ultra-Zamora | 5-0 |
| PALENCIA-Aragón | 2-1 |
| Salamanca-Eibar | 1-0 |
| Talavera-San Sebastián | 3-1 |
| At. Madrileño-R. U. de Irún | 2-0 |
| Boetticher-Oberena | 3-2 |

### CLASIFICACION

| | J. | G. | E. | P. | F. | C. | Ptos. |
|---|---|---|---|---|---|---|---|
| 1.—Osasuna | 33 | 16 | 11 | 6 | 39 | 20 | 43+9 |
| 2.—Salamanca | 33 | 19 | 5 | 9 | 47 | 30 | 43+9 |
| 3.—Moscardó | 33 | 14 | 11 | 8 | 47 | 33 | 39+5 |
| 4.—San Sebastián | 33 | 16 | 6 | 11 | 63 | 29 | 38+6 |
| 5.—Eibar | 33 | 13 | 11 | 9 | 49 | 38 | 37+5 |
| 6.—At. Madrileño | 33 | 14 | 7 | 12 | 41 | 33 | 35+3 |
| 7.—Alavés | 33 | 14 | 7 | 12 | 40 | 39 | 35+1 |
| 8.—Zamora | 33 | 14 | 7 | 12 | 39 | 45 | 35+3 |
| 9.—Talavera | 33 | 14 | 6 | 13 | 39 | 47 | 34 |
| 10.—Pius Ultra | 33 | 12 | 9 | 12 | 40 | 37 | 33—1 |
| 11.—Tudelano | 33 | 15 | 3 | 14 | 38 | 38 | 33+1 |
| 12.—Huesca | 33 | 14 | 5 | 14 | 43 | 45 | 33—1 |
| 13.—PALENCIA | 33 | 11 | 9 | 13 | 43 | 41 | 31—3 |
| 14.—Boetticher | 33 | 11 | 9 | 13 | 43 | 50 | 31—1 |
| 15.—Getafe | 33 | 12 | 6 | 15 | 39 | 40 | 30—2 |
| 16.—C. S. Puertollano | 33 | 12 | 6 | 15 | 39 | 43 | 30—4 |
| 17.—C. S. de Andorra | 33 | 12 | 6 | 15 | 37 | 47 | 30—4 |
| 18.—R. U. de Irún | 33 | 9 | 7 | 17 | 26 | 48 | 25—7 |
| 19.—Aragón | 33 | 9 | 6 | 18 | 23 | 42 | 24—8 |
| 20.—Oberena | 33 | 7 | 7 | 18 | 24 | 53 | 21—11 |

**PARTIDOS PARA EL PROXIMO DOMINGO**

Moscardó-Huesca (2-4)
Tudelano-Osasuna (0-2)
Getafe-C. S. de Puertollano (1-0)
Zamora-Alavés (0-1)
Aragón-Plus Ultra (0-0)
Eibar-PALENCIA (1-1)
San Sebastián-Salamanca (0-1)
R. U. de Irún-Talavera (0-1)
Oberena-At. Madrileño (1-1)
Boetticher-C. S. de Andorra (1-3)

(Los resultados entre paréntesis corresponden a la primera vuelta).


**IMPORTANTE EMPRESA**

fabricantes de transformadores eléctricos, necesita representantes a comisión para Palencia y provincia. Necesario estar introducido en instaladores de alta tensión y almacenes de material eléctrico. Interesados escriban indicando zona que trabajan actualmente a:

Señor GARCIA ANTON

Calle Edison, núm. 36. SALAMANCA


# Gradas y tribuna

# GRACIAS, "TARJETERO"

## Se ganó... que es lo que importa.-Exigencias excesivas.-El penalty... y las amonestaciones del señor Duque.-El gran gol de Jordana.-Defendiéndose... como el Madrid.-La "clave" es guipuzcoana.-LOS DOCE A EXAMEN

Dos puntos. Y ahora todos son importantes.

--¿No me digas que tenías miedo al Aragón?

--El "nuevo Aragón" le llaman en Zaragoza.

--¿Y qué?

--Un equipo joven que juega al fútbol, que había empatado en Talavera hace quince días y que después se "las mantuvo" con el Salamanca, que no pudo vencerle.

--Un equipo más.

--Exactamente de los muchos de Tercera. Unos, con fortuna, andan con positivos; otros, se las ven y se las desean para seguir en categoría nacional.

--Total que habrá que seguir sufriendo.

--Sin duda. Y si apoyáramos un poco, sufriríamos menos y haríamos un gran beneficio al fútbol palentino.

--¿Crees tú que los morados de esta desgraciada temporada merecen ese apoyo?

--Creo que sí. Una cosa es que se les exija, que después del partido se les critique, y otra que parezca que el equipo juega contra el adversario de turno y contra su propia afición. Pero mejor será dejarlo, que no nos vamos a poner de acuerdo. Porque además el Palencia y, pese a todo, jugó. Jugó y luchó.

—::—

Desde luego el público, que "está de uñas» y yo creo que con razón, fue dificilillo hasta que reaccionó o le hizo reaccionar el buen juego de Martín y los errores --"antimorados"- del colegiado de turno, en la segunda parte. Y la situación es grave. Claro que el primero en reaccionar debe ser el equipo, pero, ¿cómo, si coreamos cualquier fallo y no perdonamos una?

Meditemos "en aficionados". Sin sacar de quicio las respectivas posiciones.

—::—

Ejemplo sucedido: A Jordana le hicieron un penalty más claro que el antiguo agua del Lozoya. Hubo débiles protestas. Pero... ¡la que se armaba cada vez que el central palentino hacía una falta! Y no es que fuera de aplauso, pero tampoco para exagerar...

—::—

El gol de Jornada mereció una ovación las que se debían oír en toda la provincia, pero los aplausos fueron tan tímidos que ni contagiaron a los chavales que esta tarde entraron gratis. Y si ni así...

—::—

Después, Jordana, que llevaba unos cuantos domingos más que perdidos, se animó y soltó un gran partido. Esta recuperación me pareció de tanta importancia como los puntos que no se perdieron. Y ya es decir... Adelante.

—::—

El señor Duque --que no era el árbitro anunciado pero sí el que salió al césped-, tuvo la rara habilidad de parecer casero y no saber nada del penalty (que pudo ser el 2-0 en el primer tiempo y por lo tanto decisivo) para, después, sacar sin ton ni son dos tarjetas, una a Gento y otra a Ortega II. Caserismos que matan.

—::—

Otra tarjeta más exhibió el colegiado vallisoletano, esta vez, a un jugador aragonés, aunque también sin gran motivo.

Líbrenos, Dios, del tarjetismo, para algunos árbitros, otro mal endémico que añadir a los ya tradicionales. Y a su despiste casi general, desde luego.

—::—

Pero no todo fue, claro, negativo en la actuación del señor Duque. Porque la tarjeta al capitán morado hizo reaccionar al público y como, además, por el otro extremo Martín hacía "diabluras" con el balón y con el "parvulillo número 2", al fin se vibró. Que es lo que necesita el fútbol. ¡Gracias, tarjetero! Quizás aquí estuvo la clave de la victoria.

—::—

No faltaban, de todas las formas, las "críticas a todo". Y en voz bien alta. Era el último cuarto de hora. El Palencia, lógicamente, "nadaba y guardaba la ropa". Y surgió el grito:

--¡Mira que jugar a defenderse frente al Aragón!

A idéntica hora hacía lo mismo el Real Madrid, líder indiscutible de la Primera División... frente al Gijón. Ya ven. Y allí, en el Bernabeu el público pedía "la hora".

—::—

Bien, la cosa sigue "que arde". Guipúzcoa tiene ahora la "clave", porque son tres equipos guipuzcoanos los tres próximos rivales del Palencia.

El 30 de abril, Eibar-Palencia.

Palencia-San Sebastián, el 7 de mayo.

Y Real Unión-Palencia el jueves día 11.

¿Habrá solución o nos hundiremos? La emoción, que es lo bueno, hasta el final.

—::—

Uno a uno así vi a los doce morados:

VALIENTE: En la jugada del gol, su tímido despeje al centro del área, contribuyó en un cincuenta por ciento, por lo menos. Nos dio otros sustos de los que producen cardíacos sin remedio.

ALONSO: El mejor de la defensa. Y, como casi siempre, uno de los mejores del equipo, aunque por atrás los "huecos" son tan grandes que su "multiplicación", a veces, resulta insuficiente.

MARQUEZ: Muy mal, sin facultades y cometiendo faltas en exceso, e innecesarias las más de las veces, en el primer tiempo. En seguridad, y en limpieza, mejoró mucho en la segunda parte.

CHISCO: Inseguro y fallón. Uno de los más flojos encuentros que le hemos visto. Y muy lento en bastantes ocasiones, para soltar el balón cuando lo tiene ya dominado.

ORTEGA I: Cumplió sin brillar. Se dedicó, en parte, al marcaje de Moles y Moles le pudo en muchas jugadas. Entregó bien, pero le faltó el disparo a puerta.

QUINO: Flojo y con regates peligrosísimos en los 45 minutos que jugó. Fue acertadamente sustituido.

GENTO: Puso voluntad y creó jugadas, de su clase, pero le faltó fuerza en los disparos y decisión en otras ocasiones. Regular.

TININ: Brilló en los primeros 20 minutos. Después se oscureció en una labor sorda, que, sólo a veces, cumplió eficazmente. Luchó.

SOLAEGUI: Aunque sigue sin apoyo, por falta de hombres veloces que se desdoblen y penetren con rapidez a su lado, hizo un gran partido. Luchó, como siempre, lo indecible. «Recibió», como siempre, en silencio y sin aspavientos. Jugó el balón y consiguió un gol. Buena tarde la suya.

JORDANA: Feliz «resurrección» que hacía tiempo que esperábamos. Se animó al hacer diana, en el fantástico tiro del gol y se acercó al Jordana de principio de temporada. Jugó el balón, corrió y tiró a puerta. En el buen camino.

MARTIN: Desdibujado y tímido en el primer tiempo hizo una sensacional segunda parte, siendo el mejor jugador del equipo. Tiene velocidad y ve el camino del gol. Su actuación, bien jaleada por el público, le debe servir para seguir sin complejos, disanguiéndose. Puede.

ORTEGA II: Muy seguro como «defensa escoba». Sujetándose, además, disciplinadamente, a la misión encomendada, en sustitución de Quino durante la segunda mitad, sin peligrosas alegrías.

—::—

Una sugerencia final para este próximo y decisivo mes de mayo: ¿No es hora, entre todos, equipo y afición del ¡aúpa, Palencia!?

YAYE

Gento y Tinín, en un avance palentino que resuelve el «capi» con un buen tiro. A la derecha el portero maño «en apuros».—(Fotos PAYA).

Martín, el jugador morado que más se distinguió en la segunda parte, entra al remate de un balón. Le observa el capitán del Aragón, el número 2, al que trajo por la «calle de la Amargura».—(Foto PAYA)

# Pasillos y vestuarios

(Viene de la pág. anterior)

*especial los dos de casa. Los nervios van a "mandar" más de la cuenta. Hoy, por ejemplo, debiéramos haber ganado claramente, si no hubiéramos tenido en los nervios nuestro peor enemigo.*

*—No pregunto únicamente por el "sufrimiento" del entrenador, sino de los jugadores también.*

*—Todos nos encontramos igual: jugadores, público y entrenador. Los muchachos quieren, pero aflora el nerviosismo y jugadas claras salen precipitadas, sin la adecuada culminación final. Y que quieren lo demuestra ese segundo tiempo, de entrega total, en unos momentos en que no solamente el marcador nos era adverso, sino también el nerviosismo de los graderíos.*

*—Efectivamente, el segundo tiempo ha sido bastante mejor que el precedente. Incluso bastante mejor que los partidos más cercanos. ¿Alguna consigna especial?*

*—En los vestuarios siempre se dan normas y se procura rectificar los errores cometidos en la primera parte. Lo que no hay duda es de que en el tiempo inicial hemos jugado al ritmo impuesto por ellos, como si nos hubiéramos contagiado de su tranquilidad, porque a ellos ya no les va nada en la competición. Afortunadamente se ha reaccionado después.*

*—Nuestra situación es dificilísima, pero ¿qué suponen estos puntos para los jugadores?*

*—Muchísimo. Primero, porque se ha ganado bien, demostrando en el segundo tiempo que hay fuerza en el equipo, y que no precisamos más que un poco más de aplomo para jugar la pelota al compañero. Segundo, porque como no hay enemigo pequeño cuando se lucha contra reloj, los dos puntos son de oro.*

*—¿Razón del cambio de Quino?*

*—Recibió un fuerte golpe en el muslo y se movía penosamente y con dificultades.*

*—Sin duda, también usted habrá hecho cálculos. ¿Qué puntos necesitamos para salvar tan amargo trance, como es el que nos toca vivir?*

*—Creo que hay que estar libres de negativos. En caso contrario, nos va a resultar difícil eludir esta situación.*

*—¿Algo más, Herrero?*

*—Pedir a la afición "del segundo tiempo" que continúe "empujando" al equipo en los dos encuentros que nos esperan. Nadie como los jugadores saben hasta qué punto en estos momentos se necesita del apoyo de los seguidores.*

---

*Me encuentro en casa mecanografiando estas entrevistas. Hace unos instantes TVE nos ha traído el gol valenciano sobre el BURGOS que "mete" al equipo castellano en una peligrosa situación. El tanto y el penalty fallado por Requejo, han tenido la virtud de, donde ya parecía imposible, centuplicar los bríos de do" a los suyos hacia adelante. Pero, do" a los uyos hacia adelante. Pero, en fin, despertemos, que a algunos es pedirles demasiado en "La Balastera". Aunque se trate del ser o no ser del PALENCIA.*

Pedro-Miguel BARREDA

## Baloncesto

### Promoción a PRIMERA

Madrid, 23. — Resultados de los encuentros de vuelta de promoción a la Primera División de Baloncesto, disputados hoy:

Universidad Laboral Canaria, 51; Pineda de Mar, 79.

Canoe, 68; Vallehermoso, 64.

Breogán, 48; Hospitalet, 50.

Después de estos resultados, el Pineda, Vallehermoso y Breogán permanecen en Primera División.—Alfil.

## Gimnasia deportiva

# Campeonatos de España de segunda categoría masculinos

## *Los palentinos Jesús López Bedoya y Fernando López Arroyo, quinto y sexto*

Madrid, 23. — Se celebró en el gimnasio del complejo polideportivo municipal del barrio de la Concepción, la segunda jornada de los VI Campeonatos de España de segunda categoría masculinos, en los que han intervenido ocho gimnastas; dos de Madrid: Maximiliano García Martín y Francisco José Gutiérrez Carmona, del San Estanislao de Kostka; dos de Barcelona: Carlos Ardén, del Club Natación Barcelona, y Fernando Vas, del Gimnasio Municipal de Sabadell; **dos de Palencia: Jesús López Bedoya, y Fernando López Arroyo;** uno de Valencia: José Antonio Elorza, del Club Gimnástico Valencia y el sevillano José Escacena, del Club Natación Sevilla. Estaba también inscrito el bilbaíno Juan A. Velasco, pero no hizo su presentación a la hora de iniciarse las pruebas.

El madrileño Maximiliano García Martín, que ya había logrado la victoria en los ejercicios obligatorios, volvió a destacarse en los libres, consiguiendo alzarse con el título de campeón de España, con una puntuación de 96.45 puntos, que le permite pasar primera categoría.

A continuación se clasificó su compañero de club, Francisco José Gutiérrez Carmona, tras una magnífica actuación que le valió una puntuación de 94.10 y el título de subcampeón.

José Antonio Elorza, el prometedor representante del Gimnasio Valencia, hizo un brillante tercero, con 88.75 puntos.

Cuarto, Fernando Vas, del Gimnasio Municipal de Sabadell, 87.20.

**Quinto, Jesús López Bedoya, del San Fernando OJE, de Palencia,** 87.05.

**Sexto, Fernando López Arroyo, del S. Fernando OJE, de Palencia,** 85.25.

Séptimo, José Escacena, del Natación Sevilla, 84.85, y octavo, Carlos Adern, Natación Barceló, 78.

La puntuación por aparatos, fue así:

**Suelo:**

1 Maximiliano García Martín del (S. E. K.), 16.70.
2 Francisco José Gutiérrez Carmona (S. E. K.), 16.10.
**3 Jesús López Bedoya (San Fernando-Palencia), 15.70.**

**Arcos:**

1 Francisco José Gutiérrez Carmona (S. E. K.), 14.45.
2 José Antonio Elorza (G. Valencia), 14.15.
3 Maximiliano García Martín, del (S. E. K.), 13.90.

**Anillas:**

1 Maximiliano García Martín, del (S. E. K.), 16.20.
2 Francisco José Gutiérrez Carmona (S. E. K.), 15.45.
**3 Jesús López Bedoya (San Fernando-Palencia), 14.75.**

**Salto:**

1 Maximiliano García Martín, del (S. E. K.), 17.50.
**2 Jesús López Bedoya (San Fernando-Palencia), 17.**
3 José Antonio Elorza (G. Valencia), 16.10.

**Paralelas:**

1 Maximiliano García Martín, del (S. E. K.), 17.70.
2 Francisco José Gutiérrez Carmona (S. E. K.), 16.25.
3 José Antonio Elorza (G. Valencia), 15.75.

**Barra:**

1 Francisco José Gutiérrez Carmona (S. E. K.), 15.90.
**2 Jesús López Bedoya (San Fernando-Palencia), 15.60.**
3 Maximiliano García Martín, del (S. E. K.), 15.45. — Alfil.

## Primera Regional Preferente

# Final del campeonato con dos derrotas palentinas

**Resultados:**

| | |
|---|---|
| La Bañeza-Ciudad Rodrigo | 1-1 |
| Damm Zamora-Béjar | 0-3 |
| Europa Delicias-D. Iscar | 2-1 |
| Fasa-VENTA DE BAÑOS | 3-0 |
| Laciana-Benavente | 1-2 |
| Arandina-AT. PALENCIA | 1-0 |
| Bembibre-Salmantino | 3-1 |
| Cacabelos-Juventud | 5-1 |

### CLASIFICACION FINAL

| | J. | G. | E. | P. | F. | C. | Ptos. |
|---|---|---|---|---|---|---|---|
| 1.—Béjar | 30 | 21 | 4 | 5 | 87 | 29 | 46+16 |
| 2.—Salmantino | 30 | 16 | 9 | 5 | 70 | 29 | 41+11 |
| 3.—Europa Delicias | 30 | 16 | 8 | 6 | 61 | 27 | 40+10 |
| 4.—Cacabelos | 30 | 16 | 1 | 13 | 65 | 50 | 33+3 |
| 5.—Benavente | 30 | 15 | 3 | 12 | 59 | 60 | 33+3 |
| 6.—Arandina | 30 | 11 | 10 | 9 | 36 | 34 | 32+2 |
| 7.—Iscar | 30 | 13 | 5 | 12 | 54 | 55 | 31+1 |
| 8.—La Bañeza | 30 | 11 | 7 | 12 | 47 | 43 | 29—1 |
| 9.—AT. PALENCIA | 30 | 11 | 7 | 12 | 35 | 33 | 29—1 |
| 10.—Fasa | 30 | 13 | 2 | 15 | 51 | 46 | 28—2 |
| 11.—VENTA DE BAÑOS | 30 | 11 | 6 | 13 | 43 | 49 | 28—2 |
| 12.—Bembibre | 30 | 11 | 5 | 14 | 38 | 53 | 27—3 |
| 13.—Damm Zamora | 30 | 11 | 3 | 16 | 47 | 81 | 25—5 |
| 14.—Ciudad Rodrigo | 30 | 8 | 8 | 14 | 39 | 60 | 25—6 |
| 15.—Juventud | 30 | 7 | 5 | 18 | 33 | 70 | 19—11 |
| 16.—Laciana | 30 | 6 | 3 | 21 | 43 | 84 | 15—15 |

M.C.D.2022

# Pronosticar el resultado del encuentro SPASKI-FISCHER es científicamente muy difícil en ajedrez puro

## El hasta hoy campeón del mundo, se demostró superior al aspirante

### Pero el medio ambiente está enrarecido por una carga psicológica en favor del norteamericano

El orbe ajedrecístico vive una orgía de hipótesis y suposiciones en torno a los pronósticos sobre el resultado del próximo encuentro de 24 partidas, a disputar entre el soviético Boris Spaski y el norteamericano Bobby Fischer. Y hasta hoy, ninguno de los contendientes aparece como claro favorito de la opinión.

Los que analizan las características de ambos contendientes de manera superficial, señalan como probable vencedor al aspirante basándose en tres argumentos más subjetivos que realistas: El primero puramente emocional, augura «el fin del reinado de los rusos». El segundo, «la extraordinaria forma que disfruta actualmente el jugador americano». Y en tercer lugar aluden al efecto psicológico que ejercen las insolencias de este joven gran jugador sobre sus contrarios. Insolencias que se traducen en nerviosismo del adversario, causa muchas veces del error a que les induce.

Como razonamiento, lo anotado carece de base científica: En el caso primero, debe replicarse que Steinitz fue el campeón del mundo de ajedrez sin haber nacido en Rusia, y simplemente por aplicar un concepto estratégico y no táctico en la partida. Lasker era alemán, pero además creador de la escuela racionalista. Capablanca, hijo de españoles y cubano, se armó de un academicismo casi perfecto, en el desarrollo de unas partidas de estilo ortodoxo, nacido con su época. Alejin era ruso, es verdad, pero imprevisible por añadidura. Botvinik el más heterodoxo de los jugadores de la época y menos esclavo de sistemas; por ello llegó, y no por ser ruso. Smislov, el menos aventurado de su tiempo y sin arriesgarse es difícil perder. Tal ver un verdadero genio de la combinación, al que cuando está en vena nadie puede igualarle. Petrosian el más sólido de todos los campeones y Spaski, el más luchador de cuantos existieron. Valorando tantas cualidades personales, resulta injusto afirmar que los triunfos o los éxitos tienen por origen la nacionalidad.

Algo parecido debe oponerse a la tesis de «la forma óptima». Petrosian, parecía estar perfectamente preparado cuando se enfrentó a Fischer y dejó escapar las tres primeras partidas, que tuvo fácilmente a su alcance. Fue un fallo de resistencia, lo que confirma cuán transitoria es la forma. En 24 horas cambia.

Finalmente discutamos los «efectos psicológicos». Fischer logró hasta hoy inquietar a muchos adversarios, pero nunca a Spaski, al que no ha conseguido ganarle una sola partida. Al contrario, cada vez que se enfrentaron, el actual campeón del mundo lo trató con un aire de indiferente superioridad cercano al menosprecio. Ejemplo, la última disputada entre ellos en la que el ruso, conduciendo las negras, «regaló un peón a cambio de nada» y aún así, el gran Bobby tuvo que recurrir a todo su saber, para poder empatar.

En buena lógica pues, los pronósticos son aventurados porque la balanza de recursos está en el fiel. Pretender inclinarla con teorías más emotivas que racionales sería incurrir en una falta de exactitud, entiéndase en un fallo ajedrecístico.

—::—

A continuación, la formidable partida en la que el campeón mundial, después de situarse en inferioridad de piezas, demostró neta superioridad de conceptos. — (PYRESA).

**TORNEO SANTA MONICA 1966, DECIMOSEPTIMA RONDA**

Blancas: Fischer.
Negras: Spasky.
Apertura Española.
Variante Marshall.

1: P4R—P4R
2: C3AR—C3AD
3: A5C—P3TD
4: A4T—C3A
5: O-0—A2R
6: T1R—P4CD
7: A3C—O-O
8: P3A—P4D
9: PxP—CxP
10: CxP—CxC
11: TxC—P3AD
12: P3C—C3A
13: P4D—A3D
14: T1R—A5CR
15: D3D—

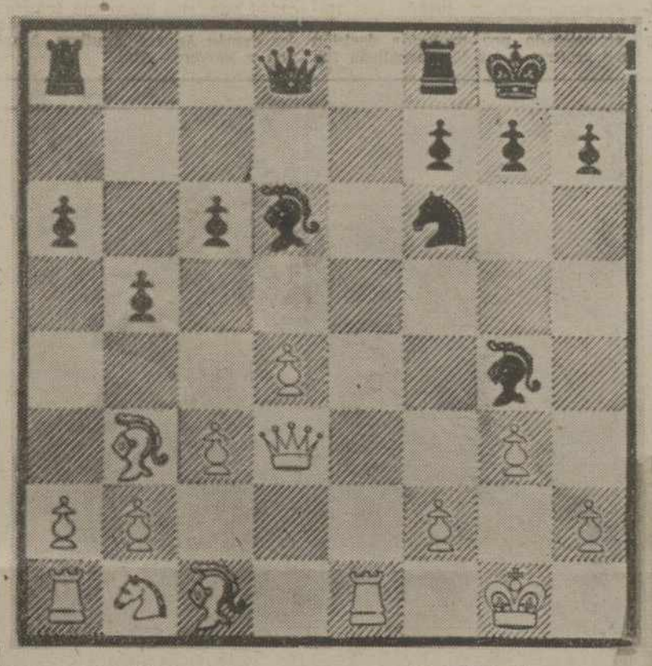

15: ..P4A!
16: PxP—AxP
17: DxD—TDxD
18: A4AR—P3T
19: C3T—P4C
20: A3R—AxA
21: TxA—T7D
22: C2A—T1R
23: TxT+—CxT
24: C3R—A6A
25: A2A—C3D
26: P3C—R1A
27: P4TD—C5R
28: AxC—AxA
29: PxP—PxP
30: P4CD—T7C
31: P4C—R2C
32: R1A—R3A
33: T5T—T8C+
34: T2R—T6C+
35: R1A

*Manuel de AGUSTIN*


**Miele**
LAVA-VAJILLAS G 48

**el modelo más ventajoso**

Lava-vajillas automáticos - Lavadoras automáticas - Centrífugas - Secadoras - Planchadoras - Aspiradores - Planchas de mano.

Distribuidor autorizado:
**electrogar**
mayor, 44 PALENCIA


# Jean-Claude Bouttier y Roger Menetrey las dos grandes esperanzas del pugilismo francés

## OBJETIVO: Los títulos mundiales de los MEDIOS y WELTERS

*El Monzón-Bouttier está casi concertado, pero Menetrey no quiere enfrentarse, todavía, a «MANTEQUILLA» Nápoles*

Por *B. DEL CASTILLO*

Tras un período de apagamiento, el pugilismo francés vuelve a estar en alza. Los campeones de Europa Jean-Claude Bouttier (medios) y Roger Menetrey (welters), aspiran a las coronas mundiales de sus categorías respectivas. El campeón Monzón-Bouttier está casi concertado. Los organizadores franceses llevan muy adelantadas las negociaciones para montar el combate en París —todavía no se ha fijado la fecha— y los norteamericanos están conformes y abrigan la esperanza de poder presenciarlo en directo en la pequeña pantalla. La compañía americana ABC (American Broadcasting Corporation), ha declarado estar dispuesta a enviar sus equipos a París para la retransmisión del combate.

**GRIFFITH A LA EXPECTATIVA**

El campeonato entre el argentino Monzón y el francés Bouttier interesa en los Estados Unidos por tratarse de la llamada categoría reina que siempre gozó de gran aceptación en los Estados Unidos, debido a los campeones de clase indiscutible que ostentaron la corona, como el fabuloso «Sugar» Robinson, Carmen Basilio, Gene Fullmer..., por no citar sino a los últimos, predecesores de los Griffith, Benvenutti y Monzón, el actual monarca de la categoría. Interesa también, porque el veterano Emile Griffith, que sigue en primera línea, pese a sus 34 años, piensa retar oficialmente al vencedor. Griffith, que derrotó recientemente en París a Jacques Kechichian, y, seguidamente, a Ernice López (aspirante número uno a la corona mundial) en Los Angeles, no cesa en su actividad hasta conseguir un combate por el título.

Mickey Davis, sucesor de George Parnassus como matchmaker del Forum de Los Angeles, está muy interesado en el Monzón-Bouttier. Y, sobre todo, en una victoria del francés, pues en ese caso podría negociar otro campeonato en París entre Bouttier y Griffith, campeonato para el que Griffith ya ha dado su conformidad... en caso, naturalmente, de que el francés arrebatara el título a Monzón.

**MENETREY DEBE DARSE PRISA**

Otro combate con el que sueñan los franceses es el «Mantequilla» Nápoles-Roger Menetrey, por el título mundial de los welters, que ostenta el primero. Menetrey había declarado su deseo de enfrentarse al campeón, pero después de la asombrosa exhibición de «Mantequilla» Nápoles en Londres donde dejó k. o. a Ralph Charles, parece que los mentores de Menetrey se han vuelto atrás y piensan en algunos otros combates para su protegido. Pero, Menetrey deberá darse prisa, pues el cubano residente en Méjico ha declarado a su paso por Madrid, donde permaneció un par de días antes de emprender el vuelo a Méjico que piensa retirarse pronto. Concretamente dentro de un par de años, después de haber realizado media docena de combates. «Me retiraré con el título», ha dicho José «Mantequilla» Nápoles.

Bouttier y Menetrey son las dos grandes esperanzas del boxeo francés. Marcel Cerdán ha desengañado ya muchas veces a los aficionados, Jean Josselin está acabado, Guy Caudron fracasó frente a Senín, Gratien Tona está aún un poco verde... de todas formas, el pugilismo francés trata de volver por sus fueros, de ser el que era hace todavía pocos años. Jean Claude Bouttier y Roger Menetrey tienen la palabra.

(Fiel-Servicios Especiales de EFE)

# TOSTAO, EL JUGADOR MAS CARO DEL MUNDO

## El Vasco de Gama pagará por él 48 millones de ptas.

## Un hombre que apenas reunía condiciones para el deporte

Siempre fue un chiquito menudo. Los compañeros de su edad le aventajaban en fuerza física y estatura. Pero él nunca se amedrentó y siguió con su afición: el fútbol. Hoy acaba de convertirse en el jugador más caro de la historia del fútbol: el Vasco de Gama ha pagado por él la increíble cifra de 48 millones de pesetas. Su nombre de guerra: «Tostao».

Exactamente los detalles del contrato son éstos: El Vasco de Gama le dará al jugador 2.758.000 pesetas como participación en el contrato de compra-venta. Por su parte, el club al que hasta ahora pertenecía Tostao —el Cruceiros de Bello Horizonte— percibirá —en cuatro cuotas— 37 millones de pesetas. Todo ello convierte a Tostao en el jugador más caro del mundo.

En la actualidad, Eduardo Gonzalves Andrade, tiene 26 años. Comenzó a jugar al fútbol desde muy niño. Pero no destacó hasta que tuvo 14 años. A esta edad entró en el juvenil del Cruceiros. Más tarde pasó al América en calidad de cedido. Poco después, devuelto al Cruceiros, debutó en la Primera División, cuando sólo tenía 16 años.

En la vida futbolística de Tostao hubo días de espinas y días de rosas. Las espinas brotaron cuando el jugador sufrió un accidente y estuvo a punto de perder la vista (con motivo de un golpe sufrido en el ojo izquierdo). Internado en una clínica metodista de Houston, todo salió, al final, bien.

El mismo Eduardo Gonzalves Andrade explica el por qué del nombre «Tostao»:

—Como era muy pequeño y en Brasil el centavo antiguo (moneda muy pequeña, la más pequeña que hubo) se llamaba —la llamaban— «Tostao», me pusieron ese nombre a mí.

Este hombre, que ha resultado ser un superdotado para el fútbol, en apariencia no tiene aspecto de atleta. Efectivamente, quien lo ve por vez primera saca la impresión de que Tostao ni tiene velocidad ni es habilidoso. Y después —en la práctica a la hora de la verdad—, resulta todo lo contrario.

En la familia del jugador hay historial ligado al fútbol: su padre fue jugador del América. Todos viven en la actualidad muy unidos y hasta se afirma que, a la hora de decidir su paso al Vasco de Gama, tomó consejo de sus hermanos (tres en total).

No hace mucho tiempo, Tostao, el futbolista con cara de profesor de Universidad, con aires de intelectual se definía a sí mismo: «Me considero un jugador inteligente. No soy miedoso. Soy hombre ordenado en el campo y fuera de él. Nunca reacciono violentamente contra las injusticias, aunque tengo mi amor propio (sin embargo, nunca soy egoísta). En el fútbol, aparte de trabajar para el conjunto, para el equipo, sé improvisar».

En ocasiones Tostao fue comparado a Pelé. Pero el jugador —que siempre se caracterizó por su humildad— dijo: «Pelé sólo hay uno: «O Rey». Nosotros dos sólo nos hemos parecido en una cosa: en que ambos llevábamos el número «10» a la espalda. Yo me considero un buen jugador, pero lo que sucede es que en el mundo hay muy buenos jugadores —hay muchos buenos—. Sucede, por el contrario, que Pelé sólo hay uno en el mundo... y es él».

En la familia de Tostao hay dedicación al estudio: El hermano mayor es contador de banco (en el Banco de Brasil); el tercero es ingeniero agrimensor y empleado bancario. También Tostao intentó estudiar. Pero, al final, se impuso el fútbol de modo rotundo. Sin embargo, no deja de repetir: «Cuando me retire estudiaré Economía» (otro hermano de Tostao es el encargado de administrar el negocio que el jugador montó con el primer dinero que ganó con el fútbol: una estación de gasolina).

Le gusta el fútbol a Tostao pero, a la vez, cree que esto de darle al balón del modo maravilloso como él lo hace es como una gracia... que sólo dura pocos años. De ahí que, cuando se retire, piense estudiar. Añade siempre: «Mi verdadera vocación es la economía».

En cierto modo, el fútbol le ayuda a ejercitar su vocación, toda vez que el fútbol ha puesto —y está poniendo— en sus manos mucho dinero. (En otro orden de cosas, a Tostao le encanta la música. Sobre todo la moderna: Beatles, rock, etc....).

J. O.

(FIEL. Servicios Especiales de Efe)


**Banco Hispano Americano**

| | |
|---|---|
| Capital suscrito ... ... ... ... ... | Ptas. 5.231.250.000 |
| Capital desembolsado ... ... ... | » 4.940.625.000 |
| Reservas ... ... ... ... ... ... ... | » 6.496.000.000 |
| Regularización Ley 76/1961 ... | » 1.144.500.311 |

**MAS DE 500 OFICINAS EN ESPAÑA**

REPRESENTACIONES EN ARGENTINA, BRASIL, COLOMBIA, COSTA RICA, MEJICO, PERU Y VENEZUELA

**BANCO HISPANO AMERICANO**

TRADICION Y EFICACIA

(Aprobado por el Banco de España con el núm. 8.537)


# Los futbolistas se llaman Juan

## Los hay JUAN, JUANIN, JUANITO, JUAN MANUEL, JUANONO y JUAN RAMON

### El último que suena es el JUANITO del Barcelona

He aquí parte de la curiosa colección...

Por MANUEL HERNANDEZ PERPIÑA

Recientemente ha sido traspasado Juanito, del C. D. Tenerife al C. F. Barcelona. Es el segundo jugador barcelonista con ese nombre. El actual se llama Juan Díaz Sánchez, juega de extremo, nació en Libiana (Tenerife), en 1949 y procede del C. D. Tenerife. Y aquel otro Juanito que tuvo el club barcelonista hace dos temporadas, se llama Juan García Torres, nació en Cádiz en 1946, jugó en el club gaditano, se traspasó al C. F. Barcelona el 11 de mayo de 1969 y pasó al Granada C. F. la temporada 69-70 y causó baja en la misma el 30 de junio de 1971.

Hay otro Juanito, en el R. C. Deportivo de La Coruña, que jugo de interior, es de Albacete y nació en 1943 y ha pasado por los clubs Real Valladolid, Rayo Vallecano, Real Madrid y C. D. Castellón. Se llama Juan Ignacio Rodríguez Rodríguez.

Había otro Juanito, Juan Tomás Franch, guardameta, nacido en 1936, en La Cava (Tarragona), que jugó en el Real Gimnástico de Tarragona y cuatro temporadas en el C. D. Málaga, causando baja en 1965.

Otros Juanes destacados del fútbol español, han sido estos:

Juan López Fernández, gallego, que pasó por los clubs Victoria, Español de La Coruña, Villagarcía de Arosa, Ferrol y Málaga.

Juan Moas, Juananco, también de La Coruña, nacido en 1929, que fue del Fabril Juvenil y del R. C. Deportivo. Jugaba de medio.

Juan Antonio López Gallego, extremo, nacido en Murcia en 1943, que jugó en los clubs Imperial y Real Murcia y pasó en 1969 al C. At. de Madrid, causando baja el 30 de junio de 1970.

Juan Carlos Pérez López, nacido en Santander en 1945, que juega en el C. F. Barcelona desde 1968. Es interior.

Juanele, fue jugador de los clubs Málaga, Granada, Ceuta, At. Tetuán y U. D. Tánger. Se hizo entrenador y debutó en el club Español de Tetuán.

Juan Francisco Fernández Alonso, nacido en San Cristóbal, Orense, en 1928, perteneció a los clubs Pontevedra, Orensana y R. C. Celta de Vigo. Jugaba de defensa y medio

Juanin, deportivamente, es el nombre de Juan Antonio Rodríguez Dugiore. Jugaba de delantero en la Real de San Sebastián y fue campeón de España, juvenil. Nació en la capital de Guipúzcoa en 1937. Otro Juanin, Juan García Díaz, interior, nacido en Nerva (Huelva), en 1940, jugó en los clubs Nerva, Betis, Extremadura, Córdoba. También se llamó Juanin en el fútbol, Juan Costiñes Méndez, delantero centro que fue de los clubs Celta, Girondains de Burdeos, At. de Tetuán, Castellón y Deportivo de La Coruña. Nació en Monforte de Lemos en 1928.

Juanjo es el nombre deportivo de Francisco Juanco Gómez de la Casa, nacido en Torrelavega, Santander, en 1927, que jugó en los clubs Torrelavega, Valladolid, Cádiz. Era del Real Madrid y lo cedió.

Juan Luis Gómez Alvarez guardameta, nacido en Porriño, Pontevedra, en 1944, que perteneció a los clubs Ponferradina, R. C. Celta de Vigo y Granada C. F. Y otro Juan Luis Jiménez, era extremo, nació en Las Palmas en 1940 y perteneció al U. D. Las Palmas en 1965-66.

Juan Manuel Tertilán Requejo, nacido en Lugo en 1938, perteneció a las plantillas del R. C. Celta, Sevilla y R. C. D. Español.

Otro Juan Manuel Fernández González, defensa, asturiano, de Orilleas, nacido en 1942, pertenece al Real Oviedo desde 1962.

Y Juanono, es el nombre futbolístico de Juan Rodríguez Herrero, defensa, nacido en Las Palmas en 1924, que perteneció a los clubs Marino y U. D. Las Palmas, quien lo cedió una temporada al C. R. Tenerife.

Pero los cuatro Juanes más importantes del fútbol español, al menos con ese nombre, son:

Juantegui, que jugaba de interior en la Real Sociedad de San Sebastián y fue internacional un partido, jugado contra Austria en Barcelona en 1924.

Juan Bilbao Mintegui Juanín, que fue defensa del C. At. Osasuna, de Pamplona, nacido en Bilbao en 1900, que fue internacional dos partidos, contra Hungría, en 1925 y frente a Suiza en 1927.

Juan Ramón Santiago, nacido en Erandio (Vizcaya), en 1912, que perteneció a los clubs Erandio, R. G. de Valencia, Valencia C. F. y C. D. Mestalla y fue dos veces internacional, ante Alemania e Italia y desde 1953 es entrenador.

Y Juan Fernández Vilela, delantero del R. C. Celta de Vigo, nacido en El Ferrol en 1948, perteneció al Racing de El Ferrol y desde 1961 al R. C. Celta. Ha sido dos veces internacional Sub-23 contra Portugal y Rusia, ambos en la temporada 70-71.

Otros Juanes han sido muy buenos futbolistas, como los Acuña, Alonso, Alza, Asensi, Ripoll, Bartolí, Canós, Chapela, Errazquí y Gueguedas, ambos fallecidos; Hilario Marreró, Hita Ipiña, Jugo Mencía, Monjardín (también fallecido), Nogués, Díaz Quincoces, Sans, Santisteban, Segarra, Cruz Sol, Urquizu, Vázquez Tereiros (q. e. p. d.), Vázquez Toledo, Touriño, Velasco, Verdugo y Villa, nombrados por sus nombres deportivos y por orden alfabético.

Y otros muchos, quizá, que escapan a mi memoria y a los datos que de ellos tengo en el archivo.

Y eso es todo, amigos.

# BOXEO AFICIONADO EN ALMERIA

## - Celébranse los XLIV Campeonatos de España

## - Las finales están convocadas desde el 22 al 29 de abril

## Llegarán a ellas 126 púgiles

Por *Vicente F. DE LUCAS LINACERO*

Recientemente, la Junta Directiva de la Federación Española de Boxeo tomó el acuerdo de celebrar los próximos Campeonatos de España de Aficionados en la bella ciudad de Almería.

Estos Campeonatos se celebrarán en dos fases, como en años anteriores: La primera será de carácter inter-regional, y posteriormente se llegará a la fase nacional.

Los campeones del pasado año fueron los siguientes: Enrique Rodríguez (minimosca); Juan Rodríguez (gallo); Horacio Ruiz (ligero); Mariano Rodríguez (mosca); Miguel Arroiz (pluma); Barrilado II (superligero); Juan Valencia (welter); Miguel Robles (superwelter); Carmelo Martín (medio); Arturo Belinchón (semipesado) y Cirilo Jarreño (pesado).

La Federación Española quiere dar un paso importante con estos Campeonatos, de los que saldrán nuevas figuras.

Hay que aclarar, según las normas de la Federación Española, que el Campeonato de España (Copa de Su Excelencia el Generalísimo), es un Campeonato por Regiones, y la agrupación de éstas se ha realizado como se hace en otras competiciones. Primero se ha considerado la proximidad geográfica, y el número de licencias de cada Federación, con el propósito de igualar, dentro de las posibilidades, la potencia de los equipos que tomen parte en los Campeonatos.

Conforme al acuerdo federativo, las regiones quedan constituidas de la siguiente forma:

a) GALAICO-ASTUR: La Coruña, Lugo, Pontevedra, Orense y Oviedo.
b) OESTE: León, Zamora, Salamanca, Valladolid, PALENCIA.
c) CASTILLA LA VIEJA: Avila, Segovia, Soria, Logroño, Burgos, Santander.
d) VASCO: Alava, San Sebastián y Vizcaya.
e) ARAGON NAVARRA: Pamplona, Zaragoza, Huesca, Teruel.
f) CATALUÑA: Barcelona, Tarragona, Lérida y Gerona.
g) LEVANTE: Valencia, Alicante, Castellón, Albacete y Murcia.
h) CASTILLA LA NUEVA: Madrid, Toledo, Ciudad Real, Cuenca y Guadalajara.
i) ANDALUCIA: Andalucía Este, Granada, Almería, Jaén, Málaga, Melilla. Andalucía Oeste: Huelva, Sevilla, Cádiz, Córdoba y Ceuta.
j) TENERIFE.
k) LAS PALMAS.
l) ALMERIA.

Está previsto que los equipos de Andalucía Este y Oeste deberán enfrentarse entre sí, en Cádiz, para determinar el equipo que representará unitariamente a esta región que, en buena lógica, así, tendrá más posibilidades en la clasificación general por equipos.

Las finales de la fase interregional, que dará los once campeones que acudirán a Almería para tomar parte en la fase nacional, serán de esta forma:

Grupo A: Oviedo; B: PALENCIA, C: Burgos; D: Alava; E: Zaragoza; F: Barcelona; G: Valencia; H: Madrid; I-1: Málaga; I-2: Córdoba; J: Santa Cruz de Tenerife; K: Las Palmas; L: Almería.

Conforme al acuerdo de la última asamblea, Almería no puntuará para la clasificación por equipos, pero sus componentes pueden proclamarse individualmente campeones de España en sus respectivos pesos y categorías. Para que el lector pueda tener una mayor claridad, la Federación ha tenido en cuenta todos los factores, procurando cambiar de localidad en relación con los anteriores Campeonatos, con objeto de llevar esta fase interregional a todas las provincias españolas. En las bases está previsto, también, que cada grupo regional clasificará un solo boxeador, por peso, desde el mosca-ligero al pesado; es decir, once boxeadores.

En estos campeonatos de aficionados no participará ningún boxeador independiente y, como requisito indispensable, habrá que estar federado.

La Federación Española velará por el más estricto sentido de imparcialidad y de justicia en todos los arbitrajes, ya que también está previsto que existirá un jurado de apelación; todos los arbitrajes serán juzgados por una terna, donde necesariamente habrá un árbitro neutral.

En nuestro país existen, actualmente, tres mil licencias y en su mayor parte tomarán parte en estos Campeonatos de España, de las que saldrán los 126 participantes de la fase Nacional, y, a su vez, los once Campeones de España.

El boxeo español está en fase ascendente, y podemos afirmar a todas luces, que la temporada, tanto de aficionados como de profesionales, ha sido la mejor en toda la "historia" boxística. Nuestro país ha cosechado más triunfos que en ningún otro deporte, cosa que parece olvidarse fácilmente.

("Fiel" - Servicios Especiales de "Efe").


Desea tener más espacio?
consígalo con KIMER
Almacenes Colón
Valverde, 1 Tlf. 2948
PALENCIA

M.C.D.2022

# SEGUNDA DIVISION

# Ganaron los cuatro aspirantes al ascenso

## Gran partido en El Sardinero, donde empató el MALLORCA

## Con 40 córners en contra, puntuó el Logroñés en Jerez

**ELCHE, 3; R. VALLECANO, 0**

Elche (Alicante), 23. — El Elche venció por tres goles a cero al Rayo Vallecano, en encuentro de Segunda División de Liga.

Arbitró Crespo Aurre, del Colegio Catalán, que estuvo mal.

Alineaciones:

Rayo Vallecano: Gómez; Arias, Cri Alfonso, Cristóbal; Artero, Arias (Nica); Illán, Felines, Benito, Cuarta y Nieto.

Elche: Moya; Poyoyo, González, Canós; Montero, Llompart; Chiva, Silvio, Vavá, Romea (Sitja) y Melenchón.

Goles: Minuto 23 del primer tiempo, Melenchón recoge un centro de Vavá y marca.

Minuto 5 del segundo tiempo, nuevamente Melenchón, a pase de Vavá, consigue el segundo.

Minuto 40 del segundo tiempo, Chiva recibe el balón de Sitjan y marca el tercero.

El Elche volvió a demostrar su potencialidad ante sus seguidores. Aunque el Rayo Vallecano no se entregó nunca, el Elche disparó mucho a gol, sobre todo en el segundo tiempo, en que llegó a estrellar cuatro balones en los palos.—Alfil.

**ZARAGOZA, 3; VALLADOLID, 1**

Zaragoza, 23. — Alineaciones:

Real Zaragoza: Nieves; Rico, Violeta, Vallejo; Igartua, Molinos; Oliveros, Planas, Ocampos, Costa y Galdós (Leirós).

Valladolid: Llacer; Salvi, Docal, Pérez García; Segura, Berriozábal; Astain, Lorenzo, Alvarez, Lizarralde y Sedano (Cardeñosa).

Dirigió bien el encuentro el colegiado catalán, señor Molina Segovia.

A los 17 minutos del primer tiempo, se adelanta el Valladolid en el marcador tras un fallo garrafal de Violeta, a quien le arrebata limpiamente el balón de los pies Lizarralde y se presenta solo ante Nieves, batiéndole con facilidad.

A los 38 minutos es castigado el Valladolid con una falta en la línea frontal del área de castigo. La saca Costa suavemente sobre Planas, que chuta fuerte y raso, pasando el balón junto a la barrera defensiva vallisoletana y colándose en la red.

A los 43 minutos, en otra falta que saca bombeada Costa sobre Ocampos, éste cede a Galdós, que chuta desde cerca y el balón, tras dar en el portero, lo remata a gol Oliveros.

A los cinco minutos del segundo tiempo, se produce una gran jugada de Costa por la banda izquierda que llega hasta el área por el borde y cede retrasado a Galdós quien, tras amagar, chuta fuerte y el balón, repelido por la portería, es rematado finalmente por Ocampos por el fondo de la red.

El Real Zaragoza, que ha ganado al Valladolid, ha demostrado ante la numerosa parroquia, que casi llenaba los graderíos de La Romareda, que no sólo se encuentra en un buen momento, sino que posee una gran moral de victoria.

A nuestro entender, ha sido esta la más esperanzadora virtud del equipo blanquillo con vistas a este final de Liga que se perfila apretada y dramática. Al adelantarse el equipo vallisoletano en el marcador, puso la victoria local cuesta arriba, pero ninguno de los jugadores blanquillos perdió los papeles, y el equipo no sólo siguió funcionando bien, sino que mejoró su actuación, creando situaciones de peligro en el área forastera y buscando el gol que se adivinaba tenía que llegar de un momento a otro, como así sucedió.—Alfil.

**CASTELLON, 2; LEONESA, 0**

Castellón de la Plana, 23. — Alineaciones:

Leonesa: Bernardo; Casas, Gerardo, Del Riego; Piñán, Roldán (Seo); Cobos, Villafañe, Marianín, Diego y Larrauri.

Castellón: Araquistáin (Mendieta); Ferrer, Cela, Babiloni (Echarri); Oscar, Figueirido; Tonín, Planas, Clarés, Planelles y Leandro.

Arbitro: Borrás, mallorquín, bien.

El primer gol fue conseguido a los 21 minutos de juego, en un buen pase final, tras jugada por el centro, de Leandro sobre Tonín, parando éste la pelota y soltando un fortísimo disparo que entró en la red.

A los cinco minutos del segundo tiempo, en jugada similar a la del primer gol, pero por mediación de Planas, que cedió a Tonín, jugando también la pelota éste desde fuera del área de tiro fenomenal que bate por un ángulo al meta Bernardo.

Tiempo muy frío, con la peor entrada de la temporada. Fueron lanzados 14 saques de esquina en contra de los visitantes, por solo uno en contra del Castellón. Como puede deducirse, el partido se caracterizó por un fuerte dominio del equipo local, que muy bien pudo conseguir, con algo más de acierto, la goleada del Campeonato.

Se distinguieron, por la Cultural Leonesa, el portero Bernardo, el defensa libre Seo, el volante Piñán, y el delantero Larrauri. Por el Castellón, Cela, Oscar, Planelles, fueron los mejores.—Alfil.

**SANTANDER, 2; MALLORCA, 2**

Santander, 23. — Con empate a dos goles finalizó el encuentro disputado esta tarde en "El Sardinero" entre el Racing y el Mallorca.

Ha sido éste uno de los mejores partidos presenciados a lo largo de la Liga y los numerosos espectadores que acudieron al campo salieron satisfechos, pese a que el Mallorca a punto estuvo de alzarse con la victoria.

Arbitró el catalán López Cuadrado, a cuyas órdenes los equipos formaron así:

Santander: Santamaría; De la Fuente, Chichón, Espildora; Santo, Rozas (Mari); Sebas, Varela, Linares, Portu y Barba (Tasio).

Mallorca: Vallespir; Mariano, Muñoz (Taberner), García; Temprano, Paquito; Doval, Cáceres, Pocholo, Cano y Teixido.

Goles: A los seis minutos de juego, centro de Sebas, recoge el balón Mariano que, incomprensiblemente, tira hacia su propia puerta —vacía, porque había salido el portero— y marca el primer tanto para los locales.

A los 21 minutos, Cáceres recoge un rebote y tira fuerte, con lo que establece el empate a uno.

A los 27 minutos, siempre en el primer tiempo, soberbio tiro de Pocholo, que también había recibido un rebote de la defensa, y se adelanta en el marcador el Mallorca.

Cinco minutos más tarde, a los 33, Portu centra sobre Linares, que empalma y establece el definitivo 2-2, ya que en el segundo tiempo no hubo goles.

Gustó el Mallorca, que se ha mostrado como el mejor equipo de cuantos desfilaron este año por Santander. Gustaron especialmente en sus filas Muñoz y Paquito, mientras en el Santander fueron los mejores Espildora y Varela.—Alfil.

**JEREZ, 0; LOGROÑES, 0**

Jerez de la Frontera (Cádiz), 23.—Con empate a cero goles ha finalizado el encuentro que disputaron esta tarde en el Estadio "Domecq" los equipos del Jerez Deportivo y el Logroñés, correspondiente al Campeonato de Liga de Segunda División.

Alineaciones:

Jerez Deportivo: García; Pepín, Rafa, Ballaró; Sánchez Fernández, Ravelo; Del Pozo, Domínguez, Matías, Zárate y Román.

Logroñés: García; Corcuera, Torrens, Avila; Marín, Ferrero; Guesalaga (Bermúdez), Michelena, Ortega (Belaza), Ciáurriz y Hernáez.

Arbitró el colegiado guipuzcoano García Jaime.

Encuentro duro y muy accidentado en el que el Jerez Deportivo ha dominado de principio a fin, realizando casi todo el juego en campo contrario. El Logroñés, por su parte, se limitó a defender el empate inicial, cerrándose completamente en bandas y echando balones fuera.

Alrededor de cuarenta córners se tiraron contra la portería visitante y ninguno contra la meta local. Los jerezanos, que rondaron el gol en varias ocasiones, no tuvieron suerte en el tiro a puerta.

Cinco minutos antes de que finalizara la primera parte, hubo un incidente entre un espectador y el defensa central del Logroñés, Torrens, agrediéndose ambos. Al término del encuentro el público, que se mostró durante todo el tiempo muy descontento de la labor del trío arbitral, despidió al mismo con una gran bronca.

Por los locales destacaron, prácticamente, los once jugadores, sobresaliendo sobre ellos Pepín, Domínguez y Del Pozo. Por el Logroñés los mejores fueron su portero García, que tuvo magníficas intervenciones, y los jugadores Marín y Ciáurriz. — Alfil.

**LANGREO, 2; FERROL, 3**

Sama de Langreo (Oviedo), 23. — El Club Ferrol ha vencido por tres goles a dos al Unión Popular de Langreo, en partido de Liga de Segunda División, disputado hoy en "Gan ábal".

Arbitró el colegiado vizcaíno, Fernández Lecue, que fue protestado por el público.

Los equipos presentaron las siguientes alineaciones:

Ferrol: Crespillo; Bastida, Arturo, Carlos; Goicoechea, Rivera; Arroyo, Roberto, Germán, Pedro Amado y Unzueta. Al iniciarse la segunda parte Rentería ocupó el puesto de Arroyo y cuando faltaban cinco minutos para finalizar el encuentro Yago sustituyó a Unzueta.

Langreo: Giráldez; Braga, Casimiro, Prieto; Ricardo, Moreno; Secades, Crespo, Iglesias, Pachín y Gómez Rubio. En la segunda parte Iribarren sustituyó a Iglesias y cuando faltaban 20 minutos para concluir el partido Paco ocupó el puesto de Moreno.

Los ferrolanos han sido justos vencedores, ya que desde el minuto inicial plantearon el partido con acertada técnica ofensiva. El cuadro visitantes demostró mucho entusiasmo y supo mostrarse superior a un Langreo que hoy evidenció muchos complejos y cometió el error de cerrarse en una defensiva improcedente.

A los 23 minutos de juego llegó el primer gol de la tarde. Pedro Amado, por la izquierda envió sobre Germán, quien sólo ante la meta de Giráldez fusiló el tanto. En el minuto seis de la segunda parte Iribarren lanza un balón desde la derecha, Ricardo toca el esférico con la cabeza y la pelota es repelida por el larguero, aprovecha la jugada Gómez Rubio y bate a Crespillo.

A los 32 minutos de este segundo período Unzueta aprovechando una indecisión del trío defensivo local marca el segundo gol forastero. Dos minutos más tarde Pedro Amado culminando una jugada personal consigue el tercer gol ferrolano.

En el minuto 37, Secades de tiro cruzado marca el segundo gol langreano. Estableciendo así el resultado final, de tan evidente signo positivo para los forasteros.

Gustó el Ferrol y sorprendió por su fuerza y su afán de victoria, haciendo gala todos sus hombres de un eficaz entusiasmo.

Por el bando local se cometieron muchos errores y los principales fueron protagonizados por una delantera que siempre se vio desordada por la defensa ferrolana, muy bien ordenada y apoyada en la acción de una media que trabajo con acierto y soltura.—Alfil.

**PONTEVEDRA, 2; CADIZ, 0**

Pontevedra, 23. — Ha sido un partido de muchos nervios en el que el Pontevedra consiguió una justa y merecida victoria, ante el Cádiz, después de realizar una primera parte extraordinaria y una segunda en la que, por inferioridad numérica, contuvo muy bien al Cádiz y replicó con un peligrosísimo contrataque.

Arbitró el colegiado navarro Juango.

Alineaciones:

Pontevedra: Ardao; Hachero, Clemente, Amavisca; Antonio, Geñupi; Rubial, Pataco, Carballeda, Plaza y Huerta.

Cádiz: Paco; Márquez, Aguilera, Severino (Garrido); Puig, Andrés; Lara (Villalba), Herrero, Machicha, Juanito y Otiñano.

El primer gol lo marcó Rubial, a los 39 minutos de partido, al rematar un centro de Plaza. A los 9 minutos del segundo tiempo, en un contrataque granate, Puig derribó a Huerta, dentro del área, y el correspondiente penalty lo transformó Pataco en el dos-cero definitivo.

A los cinco minutos de partido el árbitro anuló un gol a Carballeda, por estimar que el balón, al ser centrado por Pataco, había rebasado la línea de córner. A los diez minutos Villalba salió en sustitución de Lara, lesionado en una jugada casual. A los 32, Garrido salió por Severino, al lesionarse éste en jugada con Rubial. A los 37 minutos Amavisca fue amonestado por protestar decisión del árbitro. A los 43, Carballeda fue amonestado por protestar al árbitro. En el minuto 44, el árbitro decretó la expulsión de Clemente, por propinar una patada a Machicha.

En el segundo tiempo, a los 32 minutos, el portero gaditano Paco, al ir a recoger un balón tras de la portería, se enzarzó a puñetazos con los espectadores situados tras la valla, teniendo que intervenir la fuerza pública y el árbitro, que no tomó decisión alguna. A los 36 minutos Marquez fue amonestado por protestar una decisión arbitral.

El Pontevedra realizó un partido muy completo, sobresaliendo la gran actuación del meta Ardao.

El Cádiz, por su parte, se mostró muy correoso y duro, y en el segundo tiempo aprovechando su superioridad numérica busco con interés la portería contraria, destacando sobre los demás Andrés, Aguilera, Machicha y Herrero.—Alfil.

# Los otros tres grupos de Tercera División

**GRUPO PRIMERO**

Lugo, 2; Fabril, 1.
Basconia, 2; Torrelavega, 1.
Ensidesa, 6; Astillero, 1.
Júpiter, 3; Lemos, 0.
Bilbao At., 4; Turón, 1.
Baracaldo, 3; Sestao, 1.
Caudal, 1; Villosa, 0.
Orense, 5; Mirandés, 1.
Ponferradina, 2; Avilés, 0.
Compostela, 2; Candás, 0.

**GRUPO TERCERO**

Lérida, 0; Badalona, 0.
Poblense, 4; Gandía, 2.
At. Baleares, 1; Ciudadela, 2.
Levante, 3; Calella, 0.
Onteniente-Tortosa (suspendido).
Tarrasa, 0; Benicarló, 0.
Tarragona, 1; Alcoyano, 0.
Gerona, 3; Acero, 1.
Algemesí, 2; Barcelona Atlético, 1.
Ibiza, 1; Europa, 1.

**GRUPO CUARTO**

Cacereño, 4; Ilicitano, 0.
Melilla, 0; Eldense, 0.
Linense, 3; Sevilla Atlético, 1.
Olímpico, 1; Jaén, 1.
Ceuta, 3; Ceutí, 1.
Linares, 3; Atlético Malagueño, 0.
Triana, 3; Portuense, 1.
Español, 1; Valdepeñas, 3.
Cartagena, 3; Badajoz, 1.

## BALONMANO

# 14 - 19: El ADEMAR se impuso al SAN FERNANDO OJE

Madrid, 23. — Resultados de los encuentros de balonmano, disputados hoy:

**Copa del Generalísimo**
**Dieciseisavos de final (ida)**

Barcelona, 42; Dominicos Zaragoza, 7.
Bofarull, 29; Academia Octavio, 14.
Sabadell, 24; Palautordera, 19.
Bidasoa, 14; Obras del Puerto, 11.
Granollers, 34; Córdoba, 8.
La Salle Buelna, 16; Picadero, 16.
Vallehermoso, 15; S. Salesianos, 12.
Salleko, 22; Puerto Sagunto, 14.
Marcol L. Aragón, 25; San Antonio W., 15.
Crevillente, 13; Anaitasuna, 14.
Boscos Zaragoza, 12; La Salle, 18.
Don Bosco, 24; Cau Madrid, 17.
At. Madrid, 22; Vizcaya, 8.
Bianchi, 14; Roca Gava, 12.
Sarriá de Dalt, 14; Juventud Petrel, 5.
Teucro, 15; Sin Fin Alisas, 11.

**Campeonato de Segunda División**
**Grupo Segundo**

**San Fernando OJE de Palencia, 14; Ademar, 19.**
Hunosa, 16; Salesianos, 10.

**ESPAÑA, EN EL GRUPO «C» DEL TORNEO OLIMPICO**

Munich, 23. — La selección olímpica española de balonmano figura en el grupo «C» del torneo olímpico según el sorteo celebrado en Munich.

El grupo «C» lo componen Rumanía, Alemania Oeste, Noruega y España.

Las semifinales están señaladas para los días 5 y 7 de septiembre y la final para el día 9, en Munich. — Alfil.

M.C.D.2022

MAGNIFICAS VIVIENDAS TOTALMENTE ACABADAS * CONJUNTO RESIDENCIAL PARQUE DE LAS AVENIDAS * EXCEPCIONALES CONDICIONES PARA AMORTIZARLAS VEAN PISO PILOTO; LES INFORMAREMOS AVENIDA SAN TELMO - FRENTE HOSPITAL PROVINCIAL

# LOS TOROS

## Muchos pitos en la corrida de Madrid

## Decepcionaron los miuras en el cierre de la feria sevillana

### Curro Romero, en Barcelona, que se "hartó de pinchar", pasó a la enfermería con una contusión en un hombro

**MUCHOS PITOS EN LA MONUMENTAL DE MADRID**

Madrid, 23. — Plaza Monumental. Toros de García Romero hermanos, de bonita lámina, con arrobas, trapio, casta y poder, para Luis Parra "El Jerezano", Antonio Alcoba "El Macareno", en sustitución de "Calatraveño", que está lesionado, y Santiago López. Buena entrada. Cielo encapotado y tiempo fresco.

"El Jerezano" fue aplaudido en verónicas en el primero. Faena breve. Dos pinchazos, estocada y descabello al cuarto intento. (Pitos). En el cuarto lanceó con eficacia. Faena voluntariosa para dos pinchazos y estocada. (Silencio).

"El Macareno" aplaudido en tres pares de banderillas. Faena valerosa, pero sin lucimiento. Dos pinchazos y estocada. (Palmas y pitos). Al quinto, que presentaba peligro, lo trasteó por la cara y lo mató de pinchazo y estocada caída. (Pitos).

Santiago López saludó a su primero con dos faroles de rodillas y luego lo toreó por verónicas cargando la suerte que se corearon con olés. Faena de muleta con más valor que lucimiento. Tres pinchazos, estocada y descabello al primer golpe. (Aplausos y algunos pitos al saludar desde el tercio). En el que cerró plaza aplausos al torear por verónicas y chicuelinas. Faena de muleta con tres pases de rodillas y buenos redondos que se jalearon. Mató de estocada. (Aplausos y vuelta al ruedo, que no terminó ante las protestas de algunos espectadores).

Los toros pesaron en vivo 546, 539, 559, 576, 530 y 506 kilos, respectivamente.

En la enfermería de la plaza fue asistido el banderillero Juan Perea "El Boni", de herida incisa en cara dorsal del dedo índice de la mano derecha, con sección del tendón extensor, de pronóstico reservado.—Cifra.

**DECEPCIONARON LOS MIURAS DE LA ULTIMA DE SEVILLA**

Sevilla, 23. — Con un lleno rebosante, habiéndose agotado todas las localidades, se celebró en la Maestranza la última corrida de toros de la Feria de Abril. Seis reses de Eduardo Miura, que dieron en bruto los siguientes pesos: 515, 495, 502, 520, 547 y 540 kilos, respectivamente. Los "Miuras" decepcionaron al público. Salieron con muy poca fuerza y se cayeron en el ruedo la mayoría de ellos, llegando a la muleta agotados y ofreciendo muchas dificultades. En su mayoría fueron pitados.

Jaime Ostos es ovacionado en verónicas. El toro se cae. Cojea y protesta el público violentamente. Tras un breve trasteo, media y tres descabellos. (Silencio). En su segundo, lancea ajustado a la verónica, siendo aplaudido. Faena aguantando mucho. Abrevia y mata de estocada, pinchazo y una buena, descabellando a la segunda. (Silencio).

Palomo Linares, en su primero, se ajusta en verónicas. El toro acusa poca fuerza y Palomo Linares lo torea suavemente. Ante la imposibilidad de hacer faena el público pide que lo mate. Pinchazo, estocada y cinco descabellos. (Algunos pitos). En el quinto torea a la verónica con los pies juntos y fue muy ovacionado. Manolo Cortés en su quite de frente por detrás es volteado. Palomo Linares hace faena valerosa. Mata de estocada. (Ovación, petición de oreja y saludos).

Manolo Cortés da buenos lances de salida y es ovacionado en quites. El toro no tiene fuerza. Faena vistosa. (Ovación). Naturales buenos. Mata de estocada y descabello. (Ovación, petición de oreja y saludos). En el que cierra plaza, un toro incierto y distraído, torea en el centro del ruedo con pases muy templados y a media altura, redondos y al natural. El toro se fija solamente en el diestro y no admite la muleta. Se decide a matar y lo hace de dos pinchazos, media y descabello. (Ovación).

**CURRO ROMERO RESULTO HERIDO EN BARCELONA**

Barcelona, 23. — Poco menos de media entrada para presenciar la corrida de toros en la que Curro Romero, Rafael de Paula y José Luis Galloso mataron seis toros de Ernesto Souro, de Setúbal (Portugal). El ganado de buena presencia fue muy duro con los montados, pero llegaron todos ellos a la muerte quedados, a consecuencia, al parecer, del duro castigo recibido de los picadores.

Pesaron en vivo: 525, 483, 481, 530, 517 y 536 kilos, respectivamente. Curro Romero mató un solo toro debido a la cogida recibida en el primero de la tarde.

Curro Romero se mostró muy voluntarioso con la capa, siendo aplaudido. Con la muleta estuvo incierto. Mató de siete pinchazos, media y descabello al segundo intento. (Pitos generales). Pasó a la enfermería donde facilitaron el siguiente parte facultativo: Sufre una fuerte contusión en hombro derecho, que afecta a la articulación acromio-clavícula. Pronóstico reservado".

Por la desgracia de su compañero, Rafael de Paula mató tres toros. En el segundo de la tarde ovación y vuelta; pitos en su segundo y en el quinto, ovación, petición de oreja y vuelta.

Galloso, en su primero escuchó música, ovación, una oreja, petición de otra y vuelta en su primero; en el que cerró plaza, ovación y es paseado a hombros.—Cifra.

**EL REJONEADOR MORENO PIDAL, TRIUNFADOR EN BADAJOZ**

Badajoz, 23. — Inauguración de la temporada. Toros de Juan Pérez Valderrama, de Sevilla, regulares.

El rejoneador Gregorio Moreno Pidal, ovación, dos orejas, vuelta, en su primero; ovación y vuelta en el otro.

José Luis Parada, pitos y ovación, petición de oreja y vuelta en su segundo.

"El Puno", ovación y vuelta; palmas.—Cifra.

**MUCHAS OREJAS EN MALAGA**

Málaga, 23. — Seis toros de Salvador Domecq, que cumplieron en varas y flojearon en el último tercio.

Angel Teruel, ovación, una oreja, vuelta y saludos. En el otro, ovación, una oreja, petición de otra, vuelta y saludos.

Ruiz Miguel, ovación, una oreja, vuelta y saludos. En el otro, ovación, una oreja, dos vueltas al ruedo y saludos.

Manolo Ortiz, ovación, una oreja, vuelta y saludos. En el último, entra a matar con un pañuelo y cobra media estocada, un pinchazo, una entera y descabello. Ovación y vuelta al ruedo a hombros en unión de sus dos compañeros.—Cifra.

**GUSTO EL NORTEAMERICANO FULTON EN TORREMOLINOS**

Torremolinos (Málaga), 23. — Toros de herederos de Flores Albarrán, de Andújar, grandes y con dificultades. Más de media plaza.

El norteamericano John Fulton, palmas en su primero; en su segundo, ovación, petición de oreja y vuelta al ruedo.

Curro Claros en su primero, un aviso y palmas; en el otro, cobra media estocada y resulta cogido aparatosamente y conmocionado. Se repone. (Ovación, vuelta al ruedo y saludos).

El portugués Ricardo Chibanga, en el primero, un aviso, ovación, vuelta al ruedo y saludos; y en el último, palmas.—Cifra.

**CORRIDA DE REJONEADORES EN CACERES**

Cáceres, 23. — Novillos de Sánchez Terrones, de Salamanca, bravos y bien presentados. Lleno en sol y buena entrada en sombra.

Angel Peralta, gran ovación y saludos desde el tercio.

Alvaro Domecq, una oreja y vuelta al ruedo entre ovaciones.

Rafael Peralta, silencio.

Angel Peralta y Alvaro Domecq lidiaron al alimón el cuarto novillo. Dos orejas, vuelta y saludos.

Angel y Rafael Peralta lidiaron al alimón al que cerraba plaza, dos orejas y vuelta al ruedo entre ovaciones.—Cifra.

MOTORES PERKINS
Y REPUESTOS ORIGINALES
VIVAPA, S. A.-Avda. Manuel Rivera, 20
Teléfono 721446.-PALENCIA

# NOVILLADAS

## Cogida de El Regio en Bilbao

*COGIDA DE "EL REGIO" EN BILBAO*

Bilbao, 23. — Tercera novillada con picadores de la temporada. Poco público. Seis novillos de Matías Bernardo, de Salamanca, difíciles.

El "Regio", aplausos en su primero; en su segundo, cuando toreaba de muleta, resulta cogido y es llevado a la enfermería. Termina con el novillo Juan Luis Rodríguez. Aplausos.

Juan Luis Rodríguez, una oreja en cada uno de sus novillos.

"El Estudiante", vuelta y aplausos.

Al novillero "El Regio" le fué apreciada una cornada cerca del recto. Fue asistido en la enfermería de la plaza, se le trasladó en una ambulancia al sanatorio de toreros de Madrid.—Cifra.

*NOVILLOS GRANDES PERO MANSOS EN VISTA ALEGRE*

Vista Alegre (Madrid), 23. — Tarde nublada con llovizna a ratos. Un tercio de entrada.

Seis novillos de Eugenio Martín Marcos, de Madrid, magníficos de presentación, como asimismo terroríficos, de más cuajo de toros que de novillos, pero mansos, excepto el primero y cuarto, que fueron regulares.

El rejoneador Curro Bedoya petición y dos vueltas al ruedo.

Miguel Pérez "El Cerralbeño" tímida petición y vuelta; en su primero, y en el cuarto vuelta.

El venezolano Carlos Rojas "El Vito", en su primero sufrió una impresionante voltereta. Vuelta al ruedo; en el quinto, escuchó un aviso.

Joselito Cuevas, palmas en sus dos novillos.—Cifra.

*JOSE ORTEGA CORTO OREJA EN VALENCIA*

Valencia, 23. — Tarde lluviosa. Novillos de García Romero, buenos.

Antonio Porras muy valiente. En el primero hizo el salto de la garrocha siendo aplaudido. Dio la vuelta al ruedo en los dos bichos y fue asistido en la enfermería de varias erosiones a consecuencia de un espectacular revolcón en su primer toro.

José Ortega hizo lo mejor de la tarde. En su primero, bajo fuerte aguacero, faena muy vistosa. Vuelta al ruedo. En el quinto sufrió varios revolcones. Gran estocada recibiendo. Una oreja.

Angel Majano un aviso; en el último, aplausos.—Cifra.

*JOSELE, HERIDO EN GRANADA*

Granada, 23. — Novillos de Navarro Villadiego, de Sevilla, bien presentados que dieron buen juego. Buena entrada.

El rejoneador Conde de San Remy, silencio en el que rejoneó.

En lidia ordinaria, Simón, cortó una oreja en cada uno de los novillos que le correspondieron, y otra oreja en el que mató en sustitución de Josele.

Alfonso Romero, dos orejas en su primero y una en el quinto.

Josele, una oreja en el tercero.

Durante la lidia del sexto ingresó en la enfermería el diestro Josele donde fue asistido de fuerte contusión en la región lumbar izquierda con hematoma a la altura de la segunda vértegra lumbar y varetazo en el muslo izquierdo de pronóstico reservado que le impidió continuar la lidia.—Cifra.

*ANGEL RISUEÑO, DOS OREJAS EN LAS PALMAS*

Las Palmas de Gran Canaria, 23.—Menos de un cuarto de entrada. Novillada sin picar con ganado de Víctor Collin, que dio buen juego.

Angel Risueño dos orejas y vuelta.

Marcelo Rodríguez sufrió varios revolcones y pasó a la enfermería. Terminó con el novillo Risueño, que dio la vuelta al ruedo.

Curro Tortajada vuelta al ruedo. —Cifra.

# NO-DO DE SUCESOS

## Los osos de un zoológico australiano matan a un joven

## 7 muertos por las inundaciones en Austria

### Perecen 3 personas y desaparecen otras 4 en el incendio de dos hoteles

**LOS OSOS DEL ZOOLOGICO DE PERTH MATAN A UN JOVEN**

Perth (Australia).—Dos osos polares ocasionaron la muerte a un joven dentro de su jaula en el Zoológico de Perth.

El muchacho escaló una valla de alambre y fue a caer en una jaula en la que se hallaban varios osos.

Más de treinta personas entre las que figuraban numerosos niños trataron en vano de distraer la atención de los osos.

Finalmente se arrojó a la jaula un trapo encendido, impregnado de gasolina, que logró distraer a los animales. Pero cuando los vigilantes del zoológico retiraron al muchacho del alcance de los osos ya era cadáver.—Efe-Upi.

**SIETE MUERTOS POR LAS INUNDACIONES EN ARGENTINA**

Viena. — Tras el terremoto del domingo anterior, Austria se ha visto conmovida este fin de semana por una nueva catástrofe. Las inundaciones en los estados federados de Carintia y Estiria, especialmente en el valle del río Mur, donde se encuentra la capital de Estiria, Graz, han ocasionado hasta el momento siete muertos —entre ellos un niño de 12 años— y pérdidas que superan ya los mil millones de pesetas. Puentes, carreteras, líneas eléctricas y telefónicas han sido cortadas por las aguas desbordadas, numerosas localidades están aisladas y tienen que ser abastecidas desde el aire por helicópteros del ejército. Precisamente uno de estos helicópteros auxiliares, que se estrelló, causó ayer la muerte de sus tres tripulantes. La catástrofe de Estiria y Carintia ha llegado de la manera más imprevisible, tras un invierno de sequía tal, que se considera por los meteorólogos el más seco del siglo.—Efe.

**SE INCENDIA UN HOTEL EN CAMBRIDGE**

Cambridge (Inglaterra). — El «Garden House Hotel» de Cambridge quedó envuelto en llamas a primeras horas de hoy. Los ocupantes del mismo huyeron del edificio en ropa de dormir.

La Policía ha declarado que cuatro personas fueron dadas por desaparecidas tras el incendio. Varios huéspedes saltaron desde las ventanas del segundo piso. Tuvieron que ser hospitalizadas, al sufrir contusiones o shock nervioso.

«Todo el edificio ha quedado reducido a escombros», ha manifestado un empleado del hotel.

El «Garden House Hotel» era muy popular para el turismo de la zona.

La Policía ha declarado que al menos ha muerto una mujer, a la que primeramente se dio por desaparecida.—Efe-Upi.

**HOTEL INCENDIADO EN NORTEAMERICA**

Cumberland (Maryland, Estados Unidos).—Al menos tres personas han perdido hoy la vida en un incendio registrado en un viejo hotel de Cumberland. Otra persona ha sido dada por desaparecida.

Unos cien bomberos lucharon contra las llamas durante varias horas. En "Allegheny Inn" se albergaban 28 personas.

La Policía ha manifestado que el siniestro fue causado por uno de los ocupantes del hotel que acostumbraba a fumar en la cama. Roy Elmer Nair, de profesión médico, fue detenido posteriormente acusado de homicidio involuntario.—Efe-Reuter.

**UN YATE PERDIDO APARECE EN LA CORUÑA**

La Coruña.—El yate de recreo «Bymara», entró hoy en el puerto de La Coruña con cuatro personas a bordo, según informa la Comandancia de Marina.

De otras fuentes se sabe que esta embarcación estaba perdida desde el pasado viernes y que las autoridades del puerto español comunicaron a la isla de Devon que el yate había atracado sin novedad y sus cuatro tripulantes, Guy Rimmel, su esposa Mary, un amigo del matrimonio y un navegante, no sufrían daño alguno.

El yate había salido del puerto de Lymington a las seis de la mañana del viernes y no realizó el acordado contacto por radio con Devon a las once de dicho día. Tampoco tomó contacto posteriormente con el faro de Brest en Francia, ordenándose entonces en Devon una búsqueda aérea que resultó infructuosa.

El yate «Guymara», que está valorado en 57.000 libras esterlinas (150.000 dólares) fue la atracción de la Exposición Náutica de Londres celebrada el mes pasado. Su propietario, Guy Rimmel, de 34 años, es hijo del conocido Jockey Fred Rimmel.—Cifra.

**LE ROBAN LA APISONADORA**

Beersheba (Israel).—Un contratista de carreteras ha informado a la Policía que alguien había robado su apisonadora el mes pasado en el desierto del Sinaí. Sajar Soliman Abu Amar dijo que algunos de sus hombres vieron la máquina unos días después, pero el conductor se negó a detenerse.—Efe-Upi.

**SE ESTRELLA UN AVION BRITANICO: TRES MUERTOS**

Lyon (Francia).—Un avión británico de turismo se estrelló esta tarde en las inmedaiciones de la ciudad de Lyon.

Los ocupantes del mismo —tres personas cuya identidad se desconoce por el momento— perecieron en el accidente. En el momento de estrellarse el avión —un monomotor Bucker— no había entrado aún en contacto con el control del aerodromo de Lyon, por lo que es difícil en estos momentos establecer las causas de la catástrofe.—Efe.

**ROBAN LAS MAQUINAS DE PROYECCIONES DE UN CINE**

Mataró. — Cuatro individuos no identificados que se hicieron pasar por agentes de la autoridad, irrumpieron anoche en la cabina de proyecciones de un local de esta ciudad y esposando al maquinista se lo llevaron con ellos, junto con dos cámaras de cine.

Posteriormente, el maquinista raptado fue abandonado por los supuestos policías cerca de la localidad de San Andrés de Besós. Hasta el momento no han aparecido las cámaras.

**UN NIÑO MUERE ABRASADO**

Ciudad Real. — Murió abrasado el niño de dos años, Pablo Rubio García, al incendiarse las faldas de la mesa camilla de su domicilio, cuando su madre se encontraba ausente de su domicilio.

El incendio se originó por un brasero eléctrico. Junto al pequeño se hallaba un hermano suyo, de cuatro años de edad, que resultó ileso. El incendio fue advertido por el vigilante de unas obras cercanas que rápidamente acudió a la vivienda y rescató a Pablo de entre las llamas, trasladándolo a la residencia del Seguro de Enfermedad, donde el niño falleció momentos después de ingresar.—Cifra.

**MIENTRAS ELLOS ESPERAN, ELLAS ATRACAN TRES TIENDAS**

Lima. — Dos jóvenes ataviadas con ajustados pantalones asaltaron tres tiendas en la localidad de Sicuani, en el departamento del Cuzco, a unos 1.300 kilómetros de Lima, informa hoy el diario «Ojo».

Las asaltantes que cometieron sus delitos pistola en mano, han sido identificadas como Susana Arenas y Carmen Chavez, que viajaban en un automóvil robado. Dentro de él se hallaban Genaro Carpio y Eulogio Flores que no intervinieron en los atracos respectivos de una farmacia y dos tiendas.

Se nota que las que realmente «llevaban los pantalones» tanto física como moralmente, eran ellas, pese a esto los cuatro fueron capturados con su botín de 14.000 soles en efectivo (unas 20.000 pesetas.—Cifra.

**ANCIANA HALLADA MUERTA**

Elda (Alicante).—La anciana de 73 años, Francisca Aguado Vera, fue hallada muerta en su domicilio de esta localidad, donde vivía sola.

La muerte le sobrevino hace dos o tres días por causas naturales. Unos familiares que se extrañaron de no verla en varios días, penetraron en el piso, tras forzar la puerta, y la hallaron cadáver.—Cifra.

¡¡ALGO SENSACIONAL!!
Con nuestras BOMBAS ASPIRANTES no tendrá problemas de cebado
COMPRELA EN: COMERCIAL SAHAGUN
Polígono Industrial PALENCIA

## Dos muertos al huir un grupo de extremistas argentinos

Córdoba (Argentina), 24.—Dos personas aún no identificadas, murieron ayer en las afueras de Córdoba, al ser embestido violentamente el coche en que viajaban por un jeeq ocupado por varios extremistas que fueron sorprendidos por la policía cuando intentaban volar un polvorín.

Los terroristas, sorprendidos en el momento en que se disponían a volar un depósito de municiones perteneciente a una fábrica militar, entablaron un tiroteo con la policía y posteriormente emprendieron la huída en un «jeep» que habían sustraído antes y que les esperaba en las inmediaciones con el motor en marcha y otro hombre al volante. En su huída chocaron contra un automóvil que venía en sentido contrario. Las dos personas mencionadas fallecieron mientras se las trasladaba a un hospital de Córdoba, a consecuencia de las graves heridas recibidas en la colisión.

Los extremistas, abandonaron su vehículo y lograron escapar.—Efe.

ALBAÑILES
colocar ladrillo cara vista, se necesitan para Orense
Dirigirse por escrito o teléfono, indicando condiciones a: Construcciones PERNAS, S. A.
Gran Vía del Generalísimo, 200, bajo. Teléfono 233093. VIGO (Pontevedra)

SE NECESITAN
OFICIALES TRAZADORES
Salarios a convenir
Dirigir solicitudes a la
FARGA CASANOVA, S. A.
Apartado de Correos núm. 7 REINOSA

## Entrentamientos entre católicos y protestantes en Londonderry

### Muere un niño alcanzado por un proyectil de caucho

Belfast (Irlanda del Norte), 24. — Durante el pasado fin de semana se produjeron intercambios de disparos e incidentes diversos en los que tres personas resultaron heridas, mientras católicos y protestantes se enfrentaban en sus barricadas en la ciudad de Londonderry.

Una pequeña bomba causó desperfectos anoche en un bar en la zona católica de Belfast y en otro distrito de la ciudad, mientras diversos grupos de jóvenes apedreaban a las tropas.

En Middletown, a 65 kilómetros al suroeste de Belfast, siete pistoleros obligaron a salir de su domicilio a un comerciante y a conducirles a su establecimiento. Un portavoz del Ejército informó que los extremistas hirieron de un disparo en la pierna al comerciante y colocaron una bomba en su establecimiento, que al hacer explosión originó desperfectos de consideración.

La violencia más acusada se produjo en Londonderry, segunda ciudad de importancia en Ulster, donde protestantes y católicos se enfrentaron desde las barricadas tendidas en las calles.

Un policía fue alcanzado por un disparo en la espalda y un civil en una mano al abrir fuego un grupo de guerrilleros contra un automóvil de la Policía. Anteriormente, un soldado fue alcanzado en el pie cuando francotiradores abrieron fuego contra una patrulla del Ejército cerca del distrito de Bogside.

En Belfast, un portavoz del Ejército dijo que se habían hecho más de 40 disparos contra patrullas del Ejército inglés, en siete incidentes. No hubo heridos.

Entre tanto, los familiares de un niño de once años que murió en un hospital de Belfast afirman que fue alcanzado en la cabeza por un proyectil de caucho, disparado a quemarropa por los soldados ingleses durante un incidente ocurrido la semana pasada.

Paddy Devlin, social-demócrata en la oposición, y miembro del partido laborista del Parlamento, manifestó que se habían injertado unos trozos metálicos en el proyectil de caucho para hacerlo más pesado y efectivo. Dijo que solicitaría una investigación.

"Anteriormente, se habían colocado piezas de plomo en dichos proyectiles", dijo Devlin.

Un portavoz del Ejército desmintió estas manifestaciones.—Efe-Reuter.

VIDRIERAS ARTISTICAS
Cristalerías LARA
Valentín Calderón, 38
Teléfono, 712451

## Fin de semana:

## 19 muertos en las carreteras españolas

Madrid, 24.—Diecinueve muertos y nueve heridos han resultado en los diecinueve accidentes de carretera ocurridos el pasado fin de semana en España, según datos provisionales facilitados por la Jefatura Central de Tráfico.

El sábado, día 22, hubo cinco accidentes, que ocasionaron cinco muertos y tres heridos y el domingo, día 23, 14 accidentes, con catorce muertos y seis heridos.—Cifra.

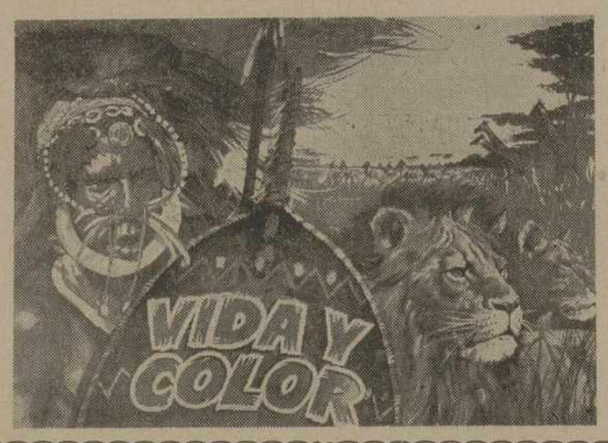


* ES UNA VALIOSA COLECCION ADAPTADA A LOS NUEVOS METODOS DE ENSEÑANZA Y DEDICADA A LAS ACTUALES PROMOCIONES DE ESTUDIANTES
* ¡COLABORE CON LA EDUCACION DE SUS HIJOS!
* COLECCIONANDO EL ALBUM, APRENDEN A SER ORDENADOS, EJERCITAN LA MEMORIA, Y AMPLIAN SUS CONOCIMIENTOS
* ES UN MINUCIOSO ESTUDIO DEDICADO A LAS CIENCIAS DE LA NATURALEZA, MINERALOGIA, BOTANICA, ZOOLOGIA, ANATOMIA Y RAZAS HUMANAS
* EL ALBUM "VIDA Y COLOR" CUESTA 25 PESETAS
* PRESENTANDO ESTE ANUNCIO PAGARA SOLO 20 PESETAS
* SOLICITELO EN KIOSCOS Y LIBRERIAS

M.C.D.2022

# Una murciana, elegida Maja de España

## Tiene 18 años y estudia Bachillerato

Ceuta, 23. — Ha sido elegida Maja de España 1972, la de Murcia, señorita Josefina Mondéjar Martínez, de 18 años de edad, estudiante de Bachillerato, que mide 1'75, pesa 60 kilogramos y tiene cabello negro y ojos del mismo color. La elección se efectuó en el curso de un acto celebrado anoche en el Gran Hotel "La Muralla" de esta ciudad.

Igualmente fueron elegidas las Majas de Honor, que corresponden a las siguientes representaciones regionales:

Primera, la de Canarias, señorita Ana Tejero Grimón; segunda, la de Levante, señorita Consuelo Rico Andreu; tercera, la de Ceuta, señorita María del Carmen Ríos Pozo y cuarta, la de Jerez, señorita Elma Palacios González.

Fueron también elegidas Majas:

De la Juventud, la de Extremara, señorita Rosa María de la Montaña Rojo.

De la Simpatía, la de La Mancha, señorita María Teresa Espinosa.

De la Fotogénia, la de Ceuta María del Carmen Ríos Pozo.

De la Popularidad, la de Jerez, señorita Elma Palacios González

Se otorgó el premio al traje regional a la Maja de Levante, señorita Consuelo Rico Andreu.

El acto fue presentado por Raúl Matas.

El jurado estuvo presidido por el director del NO-DO, Rogelio Díez Alonso.

Presidieron las autoridades locales y asistió como invitado especial el capitán general de la Segunda Región Militar Julio Coloma Gallegos y señora.—Cifra.

# Segunda ronda de las elecciones libanesas

Beirut, 24. — Los candidatos conservadores y tradicionales fueron los que mayor número de votos obtuvieron en la segunda ronda de las elecciones parlamentarias celebradas ayer en el Líbano.

Estas elecciones se desarrollaron en los distritos de Líbano meridional y provincia de Bekaa, en los que se eligieron a 33 diputados de los 99 que integran el parlamento.

Las elecciones, cuya primera ronda se celebró el domingo pasado, terminarán el domingo próximo, en la zona del Monte Líbano.—Efe-Upi.

# El ministro de la Gobernación visitó la Feria de Abril sevillana

## Cerca de un millón de personas acudieron a la capital andaluza el fin de semana

Sevilla, 24. — Hasta las primeras horas de esta mañana de hoy se mantuvieron los ecos de la animación y de la fiesta en las casetas de la Feria de Abril de Sevilla, que tuvo ayer su última y brillante jornada, pese a que el tiempo algo inseguro amagó con llover. Todavía esta mañana los últimos feriantes apuraban la copa postrera de la fiesta.

El ministro de la Gobernación, Tomás Garicano Goñi, que se encuentra en Sevilla desde el sábado, presidió en la caseta muncipal del real de la feria, a primeras horas de la tarde, la entrega de premios y trofeos del concurso de caballistas convocado por el Ayuntamiento, y patrocinado por el Consejo Nacional de Turismo de Méjico, a través de su delegación en España.

El fallo del jurado designado al efecto, entre cuyos miembros figuraba el delegado en España del Consejo de Turismo mejicano, Rafael del Villar, otorgó los siguientes premios:

Premio para niños, a Juan Dorado. Premio parejas, especial del Ayuntamiento, a Rafael Rubio Sánchez y a Beatriz del Villar; primer premio a la pareja formada por Antonio Candón Castellano y Estrella Murillo Cano; premio de aficionados, a Antonio Candón Castellanos; premio "Viaje a Méjico", a la pareja formada por Rafael López Mende y María del Pilar Sánchez Andrade. Premio a coche de caballo, bandeja de plata de Méjico, al tronco a la calesera de Fermín Bohórquez; bandeja de plata de Kansas City, al tronco a la calesera de Martín Blázquez.

El Sr. Garicano Goñi, acompañado de las primeras autoridades hispalenses y del Sr. Del Villar, hizo entrega de los premios, en acto que fue amenizado por la Banda Municipal, y en el que actuó un grupo de charros mejicanos.

Acompañado del gobernador civil de la provincia, el ministro de la Gobernación visitó varias casetas de entidades y particulares en el real de la feria.

También recorrió el real de la feria, el subsecretario de Trabajo, José Utrera Molina, que había llegado el viernes por la noche, quien regresó a Madrid anoche a las once, por vía aérea.

Puede calcularse en cerca de un millón de personas las que visitaron Sevilla en el último fin de semana, repartiendo sus visitas entre la feria abrileña, el Certamen de Muestras Iberoamericano, el fútbol, los toros, con el atractivo cartel de la corrida de Miuras, y el real de la feria, donde la animación no cesó en ningún momento.—Cifra.

### EL MINISTRO DE LA GOBERNACION REGRESA A MADRID

Sevilla, 24. — Por vía aérea regresó a Madrid esta mañana, acompañado de su esposa, el ministro de la Gobernación, Tomás Garicano Goñi, quien había llegado a Sevilla a mediodía del sábado.

El Sr. Garicano Goñi, y señora, fueron despedidos en el aeropuerto de San Pablo por el gobernador civil de la provincia y otras autoridades locales y provinciales. El ministro de la Gobernación visitó durante su estancia en Sevilla, la Feria de Muestras Iberoamericanas que se celebra actualmente en los jardines de San Telmo, y la feria abrileña, en cuya caseta municipal del real, presidió la entrega de los premios del concurso para caballistas que anualmente convoca el Ayuntamiento sevillano.—Cifra.

El ministro español de Trabajo, en Buenos Aires

# «Queremos un desarrollo que acerque a los pueblos»

## «Se exige el compromiso de los gobiernos con programas concretos y realidades terminantes»

Buenos Aires, 24. — Queremos un desarrollo que acerque a los pueblos en lugar de separarlos; un desarrollo al servicio del hombre qne no haga de él un mero recurso económico ya que ningún objetivo económico se justifica por sí mismo y de nada vale aumentar rentas, riquezas y producciones, si sus resultados no se encaminan a conseguir cada día un mayor bienestar y una mayor dignidad para el hombre que los origina, dijo el ministro español de Trabajo, Jesús de la Fuente, en el V Congreso Iberoamericano de la Seguridad Social, celebrada hoy en Buenos Aires.

El ministro, que comenzó su intervención con unas palabras de gratitud y reconocimiento al presidente de la República y al ministro de Bienestar Social por el honor que representaba ocupar la tribuna del Congreso, puso de relieve su legítimo orgullo de hablar públicamente en una lengua con la que tantos millones de hombres aman, rezan y esperan unidos, identificados en el empeño común de conseguir para los pueblos iberoamericanos un horizonte de justicia y libertad al compartir una misma herencia espiritual. Por ello comprenderéis muy bien —dijo— cuánta es mi satisfacción y con cuánto gozo os traigo el saludo apretado de España.

Sin embargo —añadió— no nos hemos dejado ganar nunca por la nostalgia de la historia porque sabemos con la fuerza de un verso de Rubén Darío o de Machado que el futuro es lo que importa. Nos sentimos solidarios de nuestros orígenes, pero sobre todo de nuestros comunes destinos y nuestros vínculos han de hacerse más fuertes ante una tarea histórica por hacer. En este sentido, el ministro español de trabajo subrayó la común empresa en que se encuentran los pueblos iberoamericanos de responder con sentido humanista al resto que plantea la conciencia social del tiempo presente; la realización plena y urgente de la justicia social y de una auténtica libertad. Hoy no bastan, añadió, ni las declaraciones doctrinales ni la mera promulgación de leyes: se exige el compromiso de los gobiernos con programas concretos y realidades terminantes, sin dilaciones injustificadas, si queremos conservar la paz y ser fieles al concepto de dignidad humana que proclama nuestra estirpe, para colocar a nuestros pueblos en la vanguardia de las conquistas sociales.

Se refirió Licinio de la Fuente a los temas que van a ser abordados en el Congreso, de vital importancia para la construcción de este ilusionado futuro, destacando la modernización administrativa en la gestión de la Seguridad Social, para humanizar todas las formas asistenciales. La Seguridad Social —señaló también el ministro de Trabajo de España— constituye la palanca que impulsa una sociedad más dinámica y abierta e instrumenta unos servicios sociales que la conviertan en cauce y garantía para el pleno desarrollo del hombre. Todos somos conscientes de las tensiones y desequilibrios que produce el cambio social en cada uno de nuestros pueblos, por eso debemos sentirnos atraídos por la sugestiva empresa de un mañana en el que no haya acomodo para egoísmos ni privilegios.

Aludió más adelante el retraso de algunos grupos sociales en relación con los sectores más dinámicos en la marcha hacia el desarrollo, indicando que su incorporación a la Seguridad Social corregirá solidariamente las diferencias a través de un sistema que proporcione iguales oportunidades para la promoción personal. En este sentido, destacó la especial atención prestada por España a la incorporación de algunos sectores a las tareas laborales y sociales, como es el caso de los trabajadores de edad madura, los disminuidos físicos y psíquicos y la población laboral femenina. Asimismo, la equiparación de situaciones y trato que viene prestándose en favor de los emigrantes y de aquellos sectores que habían quedado rezagados como son los trabajadores del campo y del mar, que acceden en plenitud de derechos a los mismos niveles de protección y Seguridad Social que los restantes trabajadores.

### LA PRIMERA DE LAS LIBERTADES

Otro de los temas abordados en su discurso por el ministro español fue la imperiosa exigencia de defender la salud como primera razón de ser en esta decidida voluntad de avanzar sin descanso, porque la salud —dijo— es la principal de todas las libertades como mejor garantía de un desarrollo realmente integral y humano; ello exige unificar esfuerzos si se quiere lograr la vertebración de un mundo en el que todas las delicadas piezas del desarrollo económico se mueven orientadas hacia el desarrollo social y al servicio de cada uno de los hombres y mujeres que lo hacen posible. Propugnamos un desarrollo económico abierto a la solidaridad de los pueblos, un desarrollo participado que cree solidaridades y abra cauces efectivos de libertad y seguridad con oportunidades reales para todos y que nos dé un hombre pleno en una sociedad más igualitaria y humana.

En este orden de cosas el ministro de Trabajo de España hizo una llamada a la colaboración y entendimiento a escala internacional que sea capaz de derrocar los reductos internacionales de los privilegios y edificar una comunidad internacional de hombres libres en el horizonte del mutuo respeto a todos los pueblos y la subordinación del patrimonio colectivo de la humanidad a una empresa común que elimine la pobreza, la desigualdad y la incultura de la superficie de la tierra. Esta cooperación —afirmó— exige el respeto recíproco de las entidades nacionales diferenciadas para que no degenere en servidumbre y cuente con las peculiaridades de cada pueblo, con su carga gloriosa de historia y su antorcha iluminada de esperanza.

Insistió más adelante en la conveniencia de construir una comunidad internacional más justa que imponga correctivos sociales y humanos a una técnica deshumanizada y a una división de los pueblos en áreas industrializadas y áreas que se quiere limitar a suministradores de materias primas, mano de obra y mercados de consumo. Hizo referencia a la reciprocidad que debe presidir estas relaciones, evitando la discriminación en el empleo y la formación profesional que condena al peonaje a masas enteras de población de los pueblos en vías de desarrollo. Por ello —dijo el señor De la Fuente— en esta línea de superación e integración de nuestras políticas, yo os hago aquí una pública convocatoria para integrar esos convenios nacionales de asistencia técnica y social que España viene suscribiendo con muchos países iberoamericanos en un gran convenio multinacional que uniera los esfuerzos de todos nuestros pueblos en la formación profesional y promoción social de los trabajadores, como motor principal del desarrollo iberoamericano y potenciación personal y social de todos los hombres que hacen ese desarrollo para que nuestras sociedades, nuestros pueblos, sean no sólo más ricos y prósperos, sino sobre todo más igualitarios y más justos en el orden social, con mayores oportunidades para todos.

España y América, América y España —dijo finalmente el ministro español de Trabajo— viven juntas esta hora esperanzada del despertar a un nuevo horizonte de libertad social. Inmersos en esta gran empresa histórica, tenemos que encontrar juntos la voz que en nuestro tiempo traduzca los ricos acentos en demanda de libertad y justicia, a través de una lengua común que llama a Dios y al hombre con las mismas palabras.—Efe.

# Comenzó la Semana de Cine de Valladolid

## 12 países representados en el XVII certamen

Valladolid, 23. — En el salón de actos del Ayuntamiento se celebró la inauguración de la XVII Semana Internacional del cine de Valladolid «Valores Humanos y Sociales» presidiendo el acto, en representación del ministro de Información y Turismo, el subdirector general de cinematografía y teatro Mariano de la Fuente y primeras autoridades de la ciudad.

Después de unas palabras del secretario general de la Semana, Manuel Olivera, quien esbozó el programa de proyecciones que representa a doce países, el delegado del certamen y delegado de Información y Turismo Carmelo Romero, hizo patente que este año por primera vez el certamen presentaba el título de Semana Internacional de Cine de Valladolid, y el subtítulo de Valores Humanos y Sociales, respondiendo a la sugerencia que hizo en la apertura del año anterior, el ministro Sánchez Bella, sin que ello suponga una modificación del espíritu y fundamento del certamen, interesado por el logro de un cine mejor.

Habló a continuación el director de la Semana y alcalde de Valladolid Antolín de Santiago y Juárez, quien después de dar la bienvenida a los numerosos semanistas nacionales y extranjeros que asisten al certamen puso de relieve el creciente interés despertado en el mundo por el certamen de Valladolid en constante superación y destacó la aportación para los estudiosos del cine de la obra del productor polaco «Vazja» del que se proyectarán siete de sus mejores filmes en un ciclo cultural simultáneo a la semana.

Agradeció al rector de la Universidad Luis Suárez, su valiosa realización en la cátedra de cinematografía incorporada a la Universidad vallisoletana e hizo votos porque esta disciplina pueda extenderse a los institutos y otros centros de enseñanza.

Por último el subdirector general, señor de la Fuente, subrayó el gran relieve de la semana del cine de Valladolid, felicitó a cuantos han hecho posible el desarrollo de esta manifestación, puesta en actividad hace 17 años, por el actual director de la Semana y alcalde de Valladolid y declaró por último abierto el certamen en nombre del ministro de Información y Turismo. Hoy en el Cinema Avenida darán comienzo las proyecciones de películas concursantes con «Amistad sin fronteras" de Inglaterra, y por la noche "Contra el imperio de la droga", de Estados Unidos.

# Nuevos bombardeos contra Vietnam del Norte

(Viene de primera página)

nes gubernamentales de las altiplanicias survietnamitas y se apoderaron del puesto de mando de la ciudad de Tan Canh y de la franja de posiciones militares que lo defendían, informan fuentes militares.

La caída de este puesto de mando ha originado un caos en las comunicaciones, por lo que no se conocen detalles exactos de las operaciones subsiguientes.

A seis kilómetros al este de Tan Canh se encuentra la base y aeropuerto de Dak To, que constituye, asimismo un objetivo importante de ataques comunistas y que se teme caiga en manos suyas una vez que peseen ya el puesto de mando de la 22 División.

El asalto a estas bases gubernamentales, que dominaban las montañas existentes en el punto de conjunción de Vietnam del Sur, Laos y Camboya, comenzó durante la noche pasada, con una operación de bombardeo en la que intervinieron más de 30 carros de combate.

Los jeefs y defensores del puesto de Tan Canh se vieron obligados a huir hacia el sur, extendiéndose la lucha a muchos puntos.—Efe-Reuter.

### UN «B-52», DERRIBADO

Hong Kong, 24. — Vietnam del Norte ha informado hoy, a través de «Radio Hanoi», que había sido derribado esta mañana un «B-52».

Según los norvietnamitas, el número total de aviones estadounidenses derribados durante la guerra asciende a 3.510.

«Radio Hanoi» se refiere asimismo a la captura de un tramo de la principal autopista que une Phonm Penh y Saigón en un avance realizado desde la zona de Svey Rieng (Camboya), en dirección a la frontera vietnamita.

Añade la emisora que «las fuerzas de liberación habían mantenido combates en torno a Svey Rieng y Prey Veng, diezmaron una Brigada, y capturaron a su comandante».—Efe-Reuter.

### DOS DESTRUCTORES NORTEAMERICANOS, ATACADOS

Saigón, 24.—Dos destructores norteamericanos fueron atacados en aguas de la costa vietnamita, en el día de ayer, mientras Vietnam del Norte mantenía su nueva estrategia ofensiva de atacar a la Séptima Flota de los Estados Unidos.

Un portavoz del mando esdounidense ha afirmado hoy que el destructor norteamericano, con cohetes dirigidos, «Benjamín Stoddert», fue alcanzado en la proa con un obús disparado desde una batería costera ayer por la tarde.

No hubo víctimas y sólo se causó un daño menor al destructor. El destructor continuó su misión de bombardear objetivos de Vietnam del Norte, según el portavoz.

El «Stoddert» fue atacado también sin ser alcanzado, la pasada semana.

Por otra parte, en la costa septentrional del Vietnam del Sur el destuctor "Uss Parsons", equipado con cohetes dirigidos, fue atacado ayer desde la costa, pero sólo cayó metralla ligera en el buque y ningún marinero resultó herido, según el portavoz.—Efe-Reuter.

### SI LOS ESTADOS UNIDOS SE RETIRAN, PODRIA HABER ARREGLO EN VIETNAM, AFIRMA EL VIETCONG

París, 24.—«No hay otra forma de llegar a un acuerdo», afirmó la jefe de la delegación del G. R. P. (Gobierno Revolucionario Provisional survietnamita), Nguyen Thi Binh, en una carta enviada a todos los miembros del Congreso de los Estados Unidos en la que pide la retirada total de las tropas norteamericanas de Vietnam.

La ministro de Asuntos Exteriores del G. R. P. reclama en su misiva que la retirada estadounidense se efectúe en un plazo fijo y que, en este caso, se «garantiza la seguridad» de la misma.

«No buscamos en absoluto —precisa Nguyen Thi Binh— el obligar a los Estados Unidos a aceptar el G. R. P., pero no podemos permitir que el Gobierno norteamericano nos imponga la Administración que él ha instituido... Preconizamos la formación en Vietnam del Sur de un nuevo Gobierno que sea realmente representativo de la población survietnamita y que comprenda todas las tendencias políticas y religiosas».

La representante del G. R. P. insiste en que «sólo ese Gobierno es el que podrá organizar elecciones generales libres que determinen el régimen político de Vietnam del Sur».

La carta de la señora Thi Binh a los senadores y representantes estadounidenses concluye con la petición de que Wáshington ponía fin a la escalada aérea contra Vietnam del Norte y deje de incrementar la guerra en el Sur, y con el propósito de que «tras la guerra deseamos establecer relaciones de amistad con los Estados Unidos, sobre una base de igualdad e interés mutuo".—Efe.

### NUEVA INCURSION AEREA EN VIETNAM DEL NORTE

Saigón, 24.—Los bombarderos norteamericanos «B-52» han realizado hoy su tercera incursión aérea contra Vietnam del Norte, alcanzando zonas importantes de suministro y navegación en torno a la ciudad de Thanh Hoa, según ha anunciado el mando norteamericano.—Efe-Reuter.

### NUEVAS REPATRIACIONES DE SOLDADOS NORTEAMERICANOS DE VIETNAM

Saigón, 24. — Los Estados Unidos retiraron de Vietnam del Sur la semana pasada 8.500 hombres y adicionaron 4.000 a las fuerzas navales situadas frente a la costa de este país, informa hoy el mando militar estadounidense.

Con esta repatriación ha quedado reducido a 76.500 el número de norteamericanos destacados en Vietnam, de los que 52.000 pertenecen a las fuerzas de tierra, 36.000 a la Marina y 19.300 a las fuerzas aéreas.

Esta cifra es la más baja desde junio de 1965, en que las fuerzas estadounidenses sumaban 59.000 hombres.

A los esfuerzos bélicos que se realizan en Vietnam cooperan también los 38.000 hombres pertenecientes a la Séptima Flota y los aproximadamente 35.000, en su mayor parte de la fuerza aérea, destacados en las bases de Thailandia.

La única fuerza norteamericana destacada en Vietnam que la semana pasada recibió nuevos refuerzos fue la de Infantería de Marina, a la que se adicionaron cien números de los llamados «Cuellos de piel» (Leathernecks), con lo que dicha fuerza cuenta actualmente con 1.500 hombres en Vietnam.

El presidente Nixon tiene anunciado que para finales de abril quedarán en Vietnam menos de 69.000 hombres, sin que de momento haya anunciado nuevas repatriaciones.—Efe-Upi.

EN AUDIENCIA PRIVADA

# Alfonso de Borbón y su esposa, recibidos por el Papa

## El matrimonio regresó a Madrid, tras su luna de miel alrededor del mundo

Roma, 23. — En el marco de su largo viaje de bodas a través del mundo y como última etapa antes de su regreso a Madrid, procedentes de Francfort llegaron este mediodía al aeropuerto romano de Fiumicino, don Alfonso de Borbón y su esposa, María del Carmen Martínez-Bordiú Franco.

Acudieron a recibir a la pareja los embajadores de España ante El Quirinal y cerca de la Santa Sede, don Juan Pablo de Lojendio, marqués de Vellisca, y don Antonio Garrigues, respectivamente.

El Ministerio italiano de Asuntos Exteriores envió como representante al ministro Chitti, del protocolo de La Farnesina.

También concurrieron al aeropuerto internacional "Leonardo da Vinci" para recibir a sus hijos: doña Emmanuela Dampierre, duquesa de Segovia, madre de don Alfonso; y su abuela la princesa de Ruspoli.

Don Alfonso recordó que en Miami visitó la tumba de un tío suyo, el príncipe de Asturias, don Alfonso de Borbón, muerto en un accidente automovilístico en 1938, y quien se halla enterrado en un cementerio de dicha ciudad estadounidense.

Finalmente don Alfonso de Borbón declaró que era su propósito incorporarse a la Embajada de Estocolmo, donde es el embajador de España ante Suecia, a finales de la próxima semana.

### AUDIENCIA PONTIFICIA A ALFONSO DE BORBON Y ESPOSA

Ciudad del Vaticano, 24. — Su Santidad el Papa, Pablo VI, recibió hoy en audiencia privada a don Alfonso de Borbón, embajador de España en Suecia y a su esposa María del Carmen Martínez-Bordíu Franco, nieta del Jefe del Estado español, que acudieron al Vaticano acompañados de monseñor Marcos Ussía Urriticoechea, consejero eclesiástico de la Embajada de España, y fueron recibidos por monseñor Martín, prefecto de los Palacios Apostólicos, y por monseñor Tuscconi, camarero particular de Su Santidad.

El Santo Padre recibió a los esposos en la Biblioteca del Palacio Vaticano, poco después de las once de la mañana.

Al término de la audiencia, que tuvo una duración de veinte minutos, Pablo VI regaló a sus visitantes una imagen de la Virgen y una medalla de plata de su pontificado.

Don Alfonso de Borbón y su esposa llegaron ayer a Roma, última etapa de su viaje de bodas antes de regresar a Madrid.—Efe.

### LLEGADA A MADRID

Madrid, 24.—«Estamos muy felices por el regreso a España y el viaje ha sido maravilloso», han declarado a los periodistas «los novios del año», SS. AA. RR. don Alfonso de Borbón y doña María del Carmen Martínez-Bordiú de Borbón, a su llegada a las nueve menos diez de esta noche, al aeropuerto de Barajas, a bordo del DC-9 de Iberia, «Ciudad de La Coruña», procedente de Roma, después de 47 días de luna de miel alrededor del mundo.

Esperaban a los jóvenes esposos, la esposa del Jefe del Estado, doña Carmen Polo de Franco; su hija, la Marquesa de Villaverde; hermanos de la recién casada: Cristóbal, Aránzazu y Jaime; don Gonzalo de Borbón; la condesa de Romanones y otras personalidades.

María del Carmen Martínez-Bordiú vestía un elegante abrigo azul de punto y él, un traje gris de corte clásico, con camisa a rayas azules y corbata del mismo color.

El viaje ha transcurrido desde el 8 de marzo último, por París, Nueva York, Bahamas, San Francisco, Los Angeles, Hong Kong, Yakarta, Frankfut y Roma, donde esta mañana fueron recibidos en audiencia por el Papa Pablo VI, que hizo entrega de unos presentes a los recién casados.

Sus Altezas Reales han traído 11 voluminosos bultos, en los que hay regalos para la familia, aunque, según dijo ella, no saben aún qué regalar al abuelo, el Jefe del Estado, "porque es muy difícil saber sus gustos".

Los embajadores de España en Suecia partirán, a fin de semana, con destino a Estocolmo para incorporarse a su cargo, y mientras tanto, residirán en el palacio de El Pardo, pues la casa que les regaló la esposa del Jefe del Estado, aún no está terminada.—Cifra.

# QUINIELAS: 318 PLENOS

Madrid, 24.—Resultado provisional del escrutinio de las Apuestas Mutuas Deportivas Benéficas correspondiente a la XXXIV jornada del día 23 de abril de 1972.

Columnas: 59.075.551.

Recaudación: 295.377.755 pesetas.

Cincuenta y cinco por ciento de premios: 162.457.765 pesetas

Reparto de premios: 54.152.588 pesetas, a repartir entre 318 de 14 aciertos, a 170.291 pesetas.

La misma cantidad a repartir entre 8.013 de 13 aciertos, a 6.758 pesetas.

Idéntica cantidad, a repartir entre 87.372 de 12 aciertos, a 620 pesetas.—Alfil.

SORDOS

Desde ahora, TODOS LOS DIAS pueden disponer en Palencia de la más completa y moderna instalación para pruebas y adaptación de aparatos auditivos. Solicite hora. Un técnico le atenderá siempre GRATUITAMENTE y le demostrará las posibilidades que tiene usted de oir bien.

OPTICA RAMOS — AUDIFONOS PHILIPS

Plaza Mayor y frente al Seguro de Enfermedad

La situación vuelve a empeorar

# Los ferroviarios del sur de Londres persisten en el paro

Londres, 24.—La lucha entre el Gobierno y los Sindicatos ha alcanzado hoy una nueva cumbre cuando los ferroviarios de la región sur de Londres se han negado a aceptar el ultimátum impuesto por lo «British Rail».

Dicho ultimátum amenaza con el despido para todos los trabajadores y empleados que se nieguen a reemprender el trabajo normalmente. La acción de los ferroviarios ha alcanzado hoy un matiz más violento, a raíz del despido en las primeras horas de la mañana de un conductor de locomotora que se negó a aceptar un tren sin un ayudante en la cabina.

Los pasajeros han sido avisados para que empleen otro medio de transporte y en la estación de Brighton se han registrado escenas de tensión cuando se ha puesto el aviso de cancelación.

Una reunión urgente de la Federación de Sindicatos británicos ha sido convocada para hoy por el secretario general, Vic Festher, para estudiar la situación y la nueva estrategia a adoptar contra el Tribunal de Relaciones Laborales.

Dicho Tribunal fue el primero en ordenar una inmediata detención de la acción laboral emprendida por 500.000 ferroviarios en toda gran Bretaña.—Efe.

Cursillo Intensivo de FRANCES en FRANCIA

Estancias durante los meses de julio y agosto

Precio Cursillo completo, un mes

10.000 pesetas

Incluido clases, pensión completa y viajes

Plazas limitadas

Escribir:

Centro de Estudios Santiago

Santiago, 3 2.º Tlf., 22 03 52

VALLADOLID

# En las elecciones de Baden-Wuerttemberg

(Viene de primera página)

### VICTORIA DE LOS DEMOCRISTIANOS EN AQUISGRAN

Duesseldorf, 24.—Al lograr el 54 por ciento de los votos, el partido cristianodemócrata alemán (CDU), se aseguró la mayoría absoluta al término de las elecciones comunales de ayer en el distrito de Aquisgrán, en el «Land» de Renania del Norte-Westfalia. El partido socialista sólo consiguió en los citados comicios el 38'8 por ciento de los sufragios emitidos, mientras que los representantes del partido liberal (FDP) superaron en sólo un 0,3 por ciento el límite del cinco por ciento exigido para obtener representación.—Efe.

### LA PRENSA DE ALEMANIA COMUNISTA NO COMENTA

Berlín 24.—Sin ningún comentario publica hoy la prensa de la República democrática alemana los resultados electorales de ayer en Baden-Wuertemberg, que dieron el triunfo absoluto a los cristiano-demócratas.

Los periódicos de Berlín-Este se limitan a insertar en su edición de hoy una breve información tomada de la agencia de noticias de la República Federal, «DPA», distribuida por la Agencia de la R. D. A., «ADN».

### HELMS PERMANECERA EN EL «BUNDESTAG»

Bremen, 24.—El diputado Wilheem Helmes —que ayer anunció su retirada del partido liberal (FDP)— declaró hoy que seguiría en la Cámara parlamentaria como diputado independiente.

Helms aseguró que de momento no había decidido si en un futuro próximo solicitaría el ingreso en las filas de la democracia cristiana.

Respecto a su voto en el Parlamento sobre la ratificación de los tratados con el Este, el hasta ayer diputado liberal dijo que votaría a favor, en el caso de que se demostrara la falsedad de los documentos relativos a los preliminares del tratado germano-soviético.

Helms anunció ayer su retirada del partido liberal poco después de hacerse públicos los resultados de las elecciones regionales de Baden-Wuertemberg.—Efe.

### LOS PARTIDOS ALEMANES ANALIZAN LOS RESULTADOS

Bonn, 24. — Los resultados de las elecciones regionales de ayer en el «Land» de Baden-Wuertenberg, figuran como tema central en la sesión que celebran hoy en Bonn las respectivas presidencias de los partidos socialista y cristiano-demócrata.

Las dos agrupaciones políticas más importantes de la República Federal, que presiden el canciller Willy Brandt y el dirigente de la oposición Rainer Barzel, se plantean hoy a nivel de presidencia las implicaciones que puedan derivarse de los comicios regionales de ayer en el conjunto de la política federal.

# Misteriosos micrófonos descubiertos en aguas francesas

París, 24. — Unos misteriosos aparatos de escucha, formados por unos micrófonos sumergibles, han sido hallados estos últimos días por los pescadores de las costas de Normandía, en aguas del Canal de la Mancha.

Los micrófonos, con sus correspondientes cables, quedaron enganchados en las redes de pesca y han sido entregados a las autoridades marítimas de Cherburg, quienes han abierto una investigación.

La aparición de estos aparatos de escucha se vincula, entre los pescadores, con la reciente presencia en aguas de La Mancha de algunos buques soviéticos y con los próximos ensayos que, en esa misma zona, debe efectuar próximamente el submarino nuclear francés "Le Terrible".

HERNIADO

Confíenos la contención de su hernia, con nuestro aparato HERNIUS AUTOMATICO, cómodo, preciso y sin tirantes, que se lleva sin notarse. Consulte a su Médico. (C. P. S. 1386).

VISITA EN PALENCIA el miércoles, día 26 del cte., de 10 a 1, en el CONSULTORIO del médico don ENRIQUE PASCUAL GURPEGUI, calle Teniente Velasco, 4, 2.º.

Gabinete Ortopédico HERNIUS

Rambla de Cataluña, 34. BARCELONA - Montera, 32. MADRID

M.C.D.2022

## ¡¡ATENCION AUTOMOVILISTAS!!

Accesorios Castilla

Pone a disposición de ustedes su nuevo Establecimiento en Avenida Modesto Lafuente, 33 (Gran Avenida), donde podrá adquirir cuanto necesite para su vehículo.

RECUERDELO... ACCESORIOS CASTILLA a su servicio en Avenida Modesto Lafuente, 33, PALENCIA

## COOPERATIVA CARNICA PALENTINA

Hasta el día 28 de los corrientes se admiten proposiciones de las personas que pueda interesar la recogida de cueros de los animales sacrificados en el Matadero Municipal.

Los precios y condiciones a tratar, en las Oficinas de la Cooperativa, sitas en dicho Matadero. Teléfonos, 713975 y 720133.

## SE VENDE PISO EN CASTRO URDIALES

Situación inmejorable, próximo playa, bien para veraneo, bien para residencia habitual.

Informes:

MAYOBRA, S. A.

Teléfono, 71 - 47 - 58 PALENCIA

## AUXILIAR ADMINISTRATIVO

Necesita Empresa de ámbito Comarcal

SE EXIGE:
- Formación a nivel Bachiller Elemental.
- Servicio Militar cumplido.
- Conocimientos administrativos-contables.

SE OFRECE:
- Puesto en Empresa de reconocida solvencia y en expansión.
- Sueldo según Convenio S. —Cajas de Ahorro—.
- Absoluta discreción colocados.

Escribir al Apartado de Correos número 18
SALDAÑA (Palencia)


# LA VIDA EN LA REGION

## Lista la antena de la Estación Espacial de Cebreros (Avila)

## ¿Desaparece la Escuela Básica de Pilotos de Matacán? (Salamanca)

### AVILA

**LISTA LA ANTENA DE LA ESTACION ESPACIAL DE CEBREROS.**—Ya está lista, para entrar en acción en caso de emergencia, la gran antena de la Estación Espacial de Cebreros. Esta antena está dispuesta para cualquier emergencia que pudiera tener la de Fresnedilla.

La instalación de Cebreros ocupa más de un centenar de técnicos españoles, que trabajan a las órdenes del comandante del Cuerpo de Ingenieros Aeronáuticos del Ejército del Aire, don Manuel Bautista Aranda.

La citada estación abulense ha participado hasta ahora en numerosas exploraciones lunares, entre las que están la del «Surveyor» y «Lunar Orbitar». También, durante la expedición «Apolo 11», Cebreros recibió las primeras fotografías de nuestro satélite, que luego transmitió a la central de Houston.

### BURGOS

FIESTA DE LA PRIMAVERA EN EL CIRCULO DE LA UNION. — Según tradicional costumbre, se ha celebrado en el Círculo de la Unión (Casino de Burgos), la «Fiesta de la Primavera», bajo la presidencia de la reina de la sociedad y de su corte de honor.

Actuó el Orfeón Burgalés, bajo la dirección del maestro Vega; don Luis Mellid Gómez, que hizo la presentación de la fiesta; don Conrado Blanco Plaza, que actuó de mantenedor; y los poetas Antonio Rodríguez Llanillo, José Luis Camarero Santamaría, Federico Salvador Puy y Carlos Frühbeck de Burgos.

### SALAMANCA

**SE DICE QUE VA A DESAPARECER LA ESCUELA BASICA DE PILOTOS DE MATACAN.—Por tierras salmantinas se habla de que la Escuela Básica de Pilotos, va a desaparecer. Esta Escuela, con la de Polimotores o Superior de Vuelo y la de Control de Tráfico Aéreo, formaba el grupo de Escuelas de la Base de Matacán.**

**Ahora, la Escuela Básica de Pilotos de Matacán se indica que ha sido disuelta. No existe ya en la práctica, aunque su vida oficial se prolongará durante unas semanas.**

### HACIENDA

*ABOGACIA DEL ESTADO*

Se pone en conocimiento de todos los Ayuntamientos, Juntas Vecinales y demás Entidades que se encuentren sujetas al pago del Impuesto de Personas Jurídicas, que pueden efectuar dicho pago a partir del día de hoy hasta el día 15 de mayo próximo.

### SANTANDER

UN SANTANDERINO, DON LUIS PELAZ, DIRECTOR DEL INSTITUTO NACIONAL DE PSICOLOGIA APLICADA. — El santanderino don Luis Pelaz Lorenzo, ha sido recientemente nombrado director del Instituto Nacional de Psicología Aplicada y Psicotecnia, en cuyo cargo tomó posesión el pasado día 19, dándosela el director general de Educación Profesional.

### VALLADOLID

**EL AYUNTAMIENTO VISITA LA CASA DE CERVANTES.—Siguiendo una tradicional costumbre, el Ayuntamiento de Valladolid visitó, en corporación, el lunes día 24 del actual, la Casa en que vivió don Miguel de Cervantes, durante los años 1603 a 1606.**

**La visita, que se lleva a cabo con motivo de la «Fiesta del Libro» y el recuerdo exaltativo a don Miguel de Cervantes, fue sencilla y cordial.**

**Recibió al concejo el delegado del Patronato de la Fundación Vega-Inclán y presidente de la Real Academia de Bellas Artes de la Purísima Concepción, don Nicomedes Sanfi y Ruiz de la Peña. Se celebró un selecto acto con recital de composiciones de Cervantes, por Carmen Isabel Santamaría del Rey, Amparo Magdaleno y Santiago Quintero.**

**Las autoridades e invitados fueron obsequiados con las tradicionales rosquillas de Santovenia y vino de la tierra.**

### ZAMORA

EL OBISPO DE ZAMORA REGRESA DE ALEMANIA. — «El objeto de mi viaje ha consistido en conseguir una comunicación más constante entre los sacerdotes zamoranos que se encuentran en Alemania y la diócesis de su procedencia, así como mantener un cambio de impresiones con el cardenal Hoffner, arzobispo de Colonia», manifestó a «Cifra» el prelado de la diócesis de Zamora, monseñor Buxarrais a su regreso de Alemania, donde ha permanecido diez días invitado por el arzobispo de Colonia.

Actualmente —según manifestó monseñor Ramón Buxarrais—, trabajan en Alemania catorce sacerdotes zamoranos, que acudieron allí tras la petición de colaboración del arzobispo de Colonia, cardenal Hoffner. De estos catorce sacerdotes solamente diez están moralmente sujetos a lo que puede calificarse de contrato y éstos, cada uno en su puesto, ayudan a los emigrantes españoles —entre ellos muchos zamoranos—, siendo considerable el trabajo que realizan.

Preguntado sobre la impresión que le ha producido esta visita a los emigrandes, monseñor Buxarrais, respondió que «agridulce», por estarse produciendo alguna desintegración de familias. Frente a estas dolorosas realidades existen los valores que van asimilando los emigrantes, lo que hace confiar al prelado con esperanza, que los sacerdotes zamoranos continuarán vinculados a la diócesis de su origen».

El obispo de Zamora manifestó por último que quiere hacer llegar a la Comisión Episcopal de Migración la necesidad imperiosa de facilitar, en lo posible, la reintegración familiar de los emigrantes».

# "Sí" francés a la ampliación del Mercado Común

*(Viene de primera página)*

estima que el hecho político más importante del voto de ayer es «la importancia excepcional de la abstención y el número record de votos blancos o nulos. Aunque no menos importante es la comprobación de que una amplia mayoría de votantes ha ratificado la unificación y ampliación de Europa».

«Para la mayoría gubernamental —destaca el editorial—, no faltará que la satisfacción se vea mezclada con sentimientos diversos, donde no tardará en aparecer un cierto desarrollo que la iniciativa del referéndum preveía sin duda también en reabsorber».

Para el órgano del partido comunista, «L'Humanité», el referéndum se resumen en su titular: «Plebiscito: Grave fracaso para Pompidou y la reacción», destacando más los «noes» que las abstenciones o los votos favorables y, en su editorial de primera plana, califica el referéndum como «el boomerang». «La operación en la que algunos creían ver el máximo de habilidad —escribe— se ha vuelto contra su autor. Pompidou obtiene a penas algo más del tercio de los sufragios de los electores inscritos, es decir, netamente menos que en las elecciones presidenciales, que no habían sido tampoco particularmente brillantes para él».

«L'Aurore», centrista, piensa que el objetivo de aprobar la Europa unida se ha alcanzado, pero que «el juego ha sido peligroso» y se pregunta: "¿Era verdaderamente útil el recurrir al referéndum y a un similar despliegue de propaganda para reunir la aprobación del 36 por 100 de los inscritos?».

«Además —indica más adelante el columnista—, nada impedirá que el referéndum tenga aún, entre nosotros, como es habitual, una resonancia plebiscitaria... No es probable que sea para mañana el anuncio de un llamado directo al sufragio universal. Los dos últimos hacen reflexionar. La lección de ese escrutinio mediocre: Es peligroso jugar con el referéndum». — Efe.

**LOS MINISTROS DE ASUNTOS EXTERIORES EUROPEOS OPINAN**

París, 24.—Los ministros o subsecretarios de Asuntos Exteriores de los países miembros de la Comunidad Económica Europea (con excepción del de Italia), mantuvieron anoche un diálogo directo a través de las antenas de la emisora «Europe-1», los jefes de la diplomacia de Francia ,Luxemburgo, Bélgica Alemania y Países Bajos, así como el presidente de las Comunidades, Sicco Mansholt, dieron su opinión sobre los resultados del Referéndum organizado ayer en Francia.

El ministro de Asuntos Exteriores francés, Maurice Schumann, manifestó que los seis se reunirían hoy en Bruselas. Gaston Thorn precisó que la reunión se celebraba en Luxemburgo y no en Bruselas.

Schumann indicó que se celebrará otro Referéndum en Irlanda, Noruega y Dinamarca y espera que el resultado sea el mismo que en Francia. Declaró Schumann estar conforme con la reciente declaración hecha por el país que invita, es decir, que ahora hay que acelerar preparar con todo detalle, con el máximo de precisiones el orden del día de la conferencia cumbre de los jefes de Estado que representarán en París en octubre próximo a 250 millones de hombres y de mujeres de la democracia occidental, decidido a poner en forma su solidaridad de hecho sobre dos puntos esenciales: la Unión Económica y Monetaria (si esto no se consigue, el resto corre el riesgo de quedar en entredicho) y en segundo lugar el reforzamiento institucional.

Gaston Thorn, ministro de Asuntos Exteriores de Luxemburgo, que preside actualmente el Consejo de Ministros de la C. E. E., no cree que los resultados del referéndum constituyen precisamente un gran triunfo. Ahora bien, lo importante, precisa, es que este referéndum ha tenido la virtud de sensibilizar a la opinión pública europea por encima de las fronteras. Anotamos que, en el fondo, el «sí» es claramente preponderante con respecto al «no», máxime si se tiene en cuenta que entre los abstencionistas hay muchas personas que declararon antes del escrutinio ser favorables a Europa.

El ministro belga de Asuntos Exteriores, Pierre Harmel, felicitó al Gobierno y pueblo francés por haber ratificado el tratado de ampliación de la Comunidad Económica Europea, indicó que en su país la ratificación se llevará a cabo, mediante la vía parlamentaria, antes del mes de julio.

El ministro de Asuntos Exteriores de los Países Bajos subrayó que lo que realmente interesa es que Francia ha sido el primer país en aprobar la ratificación de la ampliación. El Gobierno holandés, dijo, se alegra como todos los holandeses, de que esta etapa haya sido franqueada. Lo que falta a Europa es un auténtico rostro hacia el interior y hacia el exterior: Por ello estoy de acuerdo en reforzar las instituciones. En nombre del ministro de Asuntos Exteriores alemán, Walter Scheel, el secretario de Estado Von Braun, indicó que en Alemania todo cuanto refuerce y acelere la construcción europea es motivo de satisfacción.

Finalmente, el presidente de las comunidades, Mamsholt, expresó su satisfacción por la ratificación de ayer, subrayando que lo esencial ahora es crear una autética política económica y financiera de Europa.—Efe.

**ABSTENCIONISMO EN EL REFERENDUM**

París, 24. — Las islas de Guadalupe y Martinica, en el Caribe, han establecido la marca de abstenciones en el referéndum francés sobre la ampliación de Europa, con un 77'69 y un 62'4 por 100, respectivamente.

En ambas provincias francesas de ultramar, la abstención ha respondido concretamente a los llamamientos efectuados por diversos partidos políticos, dándose la circunstancia de que el mayor índice correspondió a las zonas electorales de filiación comunista y socialista.

En cuanto al territorio metropolitano, el mayor índice de abstenciones lo dio la isla de Córcega —con un 57'25 por 100—, seguida de la mayoría de los departamentos del sureste y este de Francia, con Bocas del Ródano y Herault en cabeza, con porcentajes del 50'11 y 48'80 por 100.

París también dio elevadas cifras de abstención, calculándose que un 43'15 por ciento de los electores de la región no acudió a las urnas. El mayor número de votantes se produpo, en cambio en la provincia de Loiret, al sur de la región parisiense.

En cuanto a los resultados afirmativos del referendum, es la provincia de Var, en el sureste, la que ofrece una cifra más elevada, con un 51'18 por ciento de "sí", en relación con el número de electores. Y también son las provincias del sureste de Francia, las que han registrado menores índices de votos positivos, como es el caso de Herault, Bocas del Ródano y Pirineos orientales. — Efe.

## Mutualidad Nacional de Empleadas de Hogar

**DE GRAN INTERES PARA TODAS LAS PENSIONISTAS DE VEJEZ E INVALIDEZ**

Se pone en conocimiento de todas aquellas personas que perciben la pensión de vejez e invalidez por parte de la Mutualidad Nacional de Empleadas de Hogar (antes Montepío Nacional del Servicio Doméstico), tienen que pasar «urgentemente», por las oficinas del Instituto Nacional de Previsión para hacerlas efectivo el incremento concedido, según la Orden Ministerial de fecha del 29 de febrero de 1972.

Para las que residan en los pueblos, deben hacer la presentación en la «Comisión Local de la Mutualidad Agraria».

## Dietario

**Martes 25 de Abril de 1972**

SANTORAL. — Santos Marcos, evang.; Herminio y Esteban, obs.; Fión, Agatopode, dcs.; Hermógenes, Calixta, Evadio, mrs.; Aniano, obispo.—Misa: de San Marcos. Festividad.

REFRAN. — Abril y mayo, tienen las llaves de todo el año.

Sale el Sol a las 5'22 horas y se pone a las 19'4 horas. Sale la Luna a las 16'29 horas y se pone a las 3'37 horas. Luna llena el día 28.

**EL TIEMPO EN PALENCIA**

Barómetro: A las 18 de ayer, 694'9. A las 8 de hoy, 694'8. — Temperaturas: Máxima de ayer, 11'4. Mínima de hoy, 3'6. — Dirección del viento: A las 18 de ayer, NE. A las 8 de hoy, calma. — Humedad relativa media, 72 por 100.

*MATERIAL DE OFICINA, EN "I. G. DIARIO-DIA"*

EFEMERIDES. — 1595: Muere Torcuato Tasso.—1599: Nace Cromwell. — 1744: Muere el astronauta A. Celsius. — 1859: Comienzan las obras del Canal de Suez. — 1874: Nace Marconi.


# ANUNCIOS POR PALABRAS

### Alquileres

**ARRIENDO** corte de alfalfa por temporada. Huertas de Pombo. Informes, República Argentina, 22, tercero.
**ARRIENDO** parcela alfalfa por cortes o temporada. Carretera Valladolid, km. 3. Angel Abril.
**ALQUILO** local distintas dimensiones, hasta 500 m2 y nave 550 m2., céntrico. Tlfno. 720746.
**ALQUILO** local 140 m2, zona comercial, en Estrada, 32.
**SE ALQUILA** cochera en Cardenal Cisneros. Informes, Tlfno. 711912.
**SE ALQUILA** local comercial, propio merceria, panadería, frutería, pescadería. Calle Felipe II, frente «Pescanova». Razón, Tlfno. 712385.

### Automóviles

**AUTO-ESCUELA** Bahillo. Toda clase permisos conducir. Eduardo Dato, 7.

**TRADAUTO.** Alquiler automóviles sin conductor, todos modelos. Panaderas, 18. Tlfno. 720393.

**ALQUILER** sin conductor, varios modelos. Auto-Alquiler, **Dr. Díaz Caneja, 11. Tlfno. 720262.**
**AUTO-ESCUELA** Carmelo, métodos modernos, profesores diplomados horario a convenir, prácticas de mecánica. Mayor, 38.
**VENDO** Dodge Dart G. L. E., aire acondicionado, impecable, precio interesante. Tradauto. Panaderas, 18. Teléfono 720393.
**FINANCIACION** automóviles nuevos y usados, 6, 12, 18, 24 meses. Informes, Tlfnos. 720393 721666.
**VENDO** furgoneta Renault alta, seminueva. P-22.958. Tlfno. 714562. Palencia.
**VENDO** Gordini económico. Carrocerías Socablán. Carretera Madrid, kilómetro 2, frente a Granja. Palencia.
**SE VENDE** Simca 1.000, buen estado. Razón, General Mola, 42, quinto, A.

### Compras

**COMPRO** 15.000 kilos alfalfa, precio a convenir. Ruperto Alonso. Teléfono 28 San Cebrián de Campos.
**SE COMPRAN** palomas. Vega de Villalobos. Tlfno. 8 (Zamora). Saturnino García.

### Enseñanzas

**PROFESORA** de inglés, se ofrece. Manuel Rivera, 13, primero, izda. Teléfono 720541.

### Fincas

**SE ALQUILA** o vende local, 120 m2. Razón, Ramírez, 2 (portería). Teléfono 721892.
**VENDO** o alquilo piso, calefacción y teléfono. Razón, C. Felipe Prieto, número 1, bajo.
**VENDO** piso nuevo, exento. Razón, portero, Balmes, 20, posterior.
**VENDO** piso, Valladolid; calefacción individual, empapelado, exento. José Sánchez, Avenida Santa Teresa, 32, segundo, A. Tlfno. 255112 (tardes).
**VENDO** o arriendo piso primero. Héroes Alcázar, Tlfno. 711390-1789.
**VENDO** local 250 metros, 5 puertas entrada, cerca Jardinillos Estación, propio almacén, cocheras, se puede dividir. Tlfno. 721129.
**VENDO** piso en Lope de Vega, 20, cuarto, siete habitaciones, calefacción individual, no ascensor. Teléfono 720160.
**VENDO** local 200 metros, cerca Cuatro Cantones, propio cualquier negocio. Tlfno. 721129.
**VENDO** edificio comercial, llave en mano, situación inmejorable, bloque a tres calles, en Melgar de Fernamental (Burgos). Informes, A. López Marcos. Plaza Rey San Fernando, 5, cuarto. Burgos.
**PISOS** llave mano, desde 200.000, con amplias facilidades. Inmobiliaria Díaz. Plaza España, 3, cuarto.
**VENDO** Gijón, amueblado completo, todo nuevo, tres dormitorios, salita, todo exterior, electrodomésticos, teléfono. 650.000, facilidades. Informes, 349739. Gijón.

### Ganados y aves

**SE VENDEN** 85 ovejas emparejadas y un carnero, Eustasio Alonso. San Mamés de Campos.
**SE VENDEN** tres carneros, dos sobreborros y un cancín. Juan León, Becerril de Campos.
**VENDO** mula 10 años, 2 dedos. José Montes. Frómista.
**VENDO** 80 corderas. Justo González. Población de Campos.
**SE VENDEN** 3 novillas. Mariano Frías. Dueñas.
**VENDO** 20 ovejas emparejadas. Constantino Alonso. Mazariegos.
**VENDO** cerdos al destete. Eloy. Villaumbrales.
**VENDO** 40 ovejas nuevas emparejadas. Amador Martín, Barriosuso de Valdavia.
**SE VENDEN** 26 cerdos al destete. Eutiquio Diez. Ampudia de Campos. Tlfno. núm. 6.
**VENDO** vaca abocada parir y un jato de ocho meses. Fidel Pastor. Amayuelas de Arriba.
**VENDO** cerdos al destete. Miguel Ortega. Villaumbrales.
**VENDO** excelente par mulas. Anastasio Burgos. En Bahillo.
**VENDO** yegua. Santiago Fraile. Calzada de los Molinos.
**VENDO** 20 ovejas emparejadas, 500 kilos lana y mula. Bárcena de Campos. Mariano.
**VENDO** cerdos de destete. Segundo Barrio de los Cuarteles. Leopoldo Felices.
**SE VENDEN** cerdos de destete. Los Tres Pasos, cuarta calle, núm. 25.
**VENDO** rebaño de ovejas, 76 emparejadas. Eusebia Retuerto. Abia de las Torres.

### Hospedajes

**SE ADMITEN** huéspedes pensión completa, al lado plaza toros. Teléfono 712183.

### Maquinaria y Reparaciones

**NEUMATICOS,** correas de ventilador, correas trapezoidales. Navamuel Casado del Alisal, E. Tlfno. 711937
**MOTOGUADAÑADORAS** «OLYMPYA» para segar alfalfas, vezas, leguminosas. Barras guadañadoras de peine y discos. Hileradoras. Cosechadoras de forrajes. Almacenes Ortega y Ortiz de Zárate.
**ARADOS,** abonadoras, cultivadores, palas cargadoras, sembradoras, sinfines, subsoladores, recambios en general. Almacenes Pinacho.
«**TREPAT**», la marca más acreditada en barras, guadañadoras, segadoras, rastrillos. Representante provincial. URBON S. A. (Frente Colegio Maristas). Facilidades pago.
**VENDO** barato grupo riego aspersión. Razón, Santos Brasa o Baltasar Castro. Husillos.
**SE VENDE** máquina segadora nueva. Angel Martín. Pedraza de Campos.
**VENDO** guadañadora mulas. San Cebrián de Campos. Domiciano.
**VENDO** galera dos ruedas. Jesús. Santervás de la Vega.

### Trabajo

**NECESITO** tractorista con buenos conocimientos. Jesús Juárez García. Amusco.
**SE NECESITA** asistenta. Comandante Velloso, 3, séptimo, C.
**SE PRECISAN** mecánicos en Ibérica de Envases, S. A.
**OFICIAL** primera panadero, se precisa. Ramón, Antonio Aneas. Teniente Velasco, 2. Palencia.
**CASABLANCA** necesita cocinero o cocinera y chicos barra. Teniente Velasco, 14.
**NECESITO** chica fija, si sabe obligación, buen sueldo. Mayor, 184, primero.

**SE NECESITAN** peones, y oficiales forjadores y moldeadores.

URBON

Calle San Antonio, 15

**SE NECESITA** asistenta. Razón, Obispo Manuel González, 8, primero, derecha.
**TALLERES** Alvarez precisa oficial mecánico. Polígono Industrial, P. 3. Palencia.
**NECESITO** chico mostrador. Bar Moreno.
**SE NECESITA** chico mostrador. Cafetería Flor de Marina.
**NECESITO** chica fija. Burgos, 13, segundo, izquierda.
**ASISTENTA** o chica fija, se necesita. Modesto Lafuente, 35, sexto, izda.
**SE NECESITA** asistenta. General Franco, núm. 13, primero.
**CHICA,** se necesita. Estrada, 25, quinto, izda.
**SE NECESITA** chica fija para llevarla de veraneo. Casado Alisal, 53, octavo, A.
**SEÑORITAS,** se precisan para trabajar en Club Charlestón y Copa Club. Sueldo, 12.000 pesetas. Escribid, C. Cocherito de Bilbao, 9. Bilbao-4.
**SE NECESITA** aprendiz. Charcutería «El Pilar». General Franco, 4.

**HOSTAL RESIDENCIA MONCLUS**

**Próxima apertura**

Se necesitan botones y camareras para limpieza de pisos, horario cómodo, sueldo a convenir. Presentarse, el miércoles, de 6 a 9, en Bodas la Rosario. Palencia

**NECESITO** chica de servicio, sólo mañanas, Colón, 7, bajo.
**SE NECESITA** chica fija y asistenta, todo el día. Manuel Rivera, 21, quinto, derecha.
**NECESITASE** asistenta. República Argentina, 26, tercero, izda.

**SE NECESITA** aprendiz de barra. Cafetería Altamira.

**SE NECESITA** chica servicio fija. República Argentina, 26, tercero, izda.
**NECESITASE** sirvienta. República Argentina, 5, segundo, izda.
**SE NECESITA** aprendiz. Razón, Pastelería Viena.

### Traspasos

**SE TRASPASA** bar «El Cortijo». Simón Nieto, 4. Tlfno. 714129.
**POR NO** poderlo atender, se traspasa tienda de ultramarinos. Razón, Avenida Santander, núm. 30. José Tejedor.

### Varios

**FOTOS carnet en 10 minutos. Planos y fotocopias en el acto. Fernando. Barrio y Mier, 12**
**URALITA,** placas para tejados, tuberías presión. Drena y ligera, fibromármol, depósitos, canalones, etcétera. Uralita. Agencia oficial de Ventas, Avenida José Antonio, 17. Teléfono, 720198.
**CAMBIO,** vendo, guadañadora mulas, alfalfa, cebada, veza grano; por vacuno, lanar, caballar. José Bueno. Villatramiel.
**ADMITO** socio para explotación de cantera marmórea o vendo Tratar, Justiniano Roldán. Perazancas de Ojeda (Palencia).
**DERRIBO,** se venden dos naves hierro con cubierta completa de 12 metros luz por 50 metros. Avenida José Antonio. Antigua Fábrica Lanas.
**FACILITAMOS** semilla de girasol para aceite, con contrato de siembra y compra de la cosecha. Dirigirse a Fidel Benavides, Embajadores, 20 y 22. Valladolid. Tlfno. 231341.

### Vehículos

**VESPA** 150 cc., vendo. Esquisabel. Fay Luis de León, 7.

### Ventas

**MUEBLES** Castilla; dormitorios, salas de estar, colchones, librerías, recibidores, etc.
**BOVEDILLAS,** bloques de hormigón cantidad, calidad, precios «Jala S. A.». Telfno., 712062. Palencia.
**TUBOS** de cemento, fabricación mecánica, prensados y vibrados, calidad inmejorable. «Jala», S. A. Carretera de Carrión.
**VIGUETAS** «Castilla», bovedillas de cemento, ventanas «postecillos» cerramiento, soportapostes y toda clase de prefabricados de hormigón. «Jala», S. A. Carretera de Carrión.
**PUERTAS,** ventanas, portones, todas las medidas y modelos. Maderas Hernando. Teléfonos, 720496 y 720696.
**PUERTAS** y ventanas, machones derribo y nogal. Avenida Asturias, 25 Bar «Los Luises».

**ATENCION,** cazadores: Placas reglamentarias para vedados de caza. Industrial Matricera Palentina. Carretera de León, kilómetro 1.800. Tlfno. 714982. Palencia.

**NUEVOS MODELOS DE GAFAS**

APARATOS AUDITIVOS
LENTILLAS

**OPTICA KRISTAL**

MAYOR, 107

**VENDO** 25 chopos. Simona Medina. Gozón de Ucieza.
**BATERIAS** ponedoras para 3.000 aves, ponederos automáticos, vendo. Informes, Tlfno. 221678. León.
**VENDO** garbanzos siembra. Casado Alisal, 20, cuarto. Palencia.

**No cruzar la calzada por la parte delantera del autobús.**

## PROPIEDAD

**Solares en el interior, venta y aportación, precios según sitio.**
**Solares en zonas de bloques abiertos, junto a La Balastera y camino de Carrechiquilla (final de Santiago), a 150 pesetas metro.**
**Solares en Huertas Bajas y Escuchagallos, desde 500 pesetas metro, para chalets de residencia permanente.**
**Solares en el Monte desde 90 pesetas para ir haciendo su chabola.**
**La luz y el sol no se cobran, pero el aire, tratándose del Monte..., ya es otra cosa. Allí tiene el valor de la pureza. Vale la pena de pagar un poco más el metro que en una rústica cualquiera.**
**Pisos sueltos tengo varios en varias calles.**
**Vendo una casa con luz, agua y alcantarillado 150.000 pesetas, (ciento cincuenta mil).**
**Fincas en la provincia hasta 500 hectáreas. Consulten precios y emplazamiento. La cosecha a estas alturas es propio que la recoja el vendedor. Pero es la hora de dar señal para operar en octubre. El caso es aprovechar la ocasión.**
**Sigo admitiendo encargo de 100 a 200 hectáreas de secano.**
**Un cebadero de cerdos, para explotar una unidad de 250 a 300 cerdos, que según dicen es lo rentable. Por imposibilidad física bien a la vista se vende por lo que ha costado. Está proyectado por técnico especialista. Facilidades.**
**Traspasos en varias calles. Compro casa en la Calle Mayor, pagando bien. Compro casa o chalet alrededor capital.**
**Peticiones de pisos en alquiler tengo bastantes.**

**ARAGON**

Plaza Mayor, 6 - 1.º PALENCIA

**PRECISAMOS**

Representante para Palencia. Comisión alta. Informes: Gráficas Allaga. General Mola, 5. Ponferrada


## Banco Español de Crédito, S.A.

**MADRID**

**Junta general ordinaria**

Se pone en conocimiento de los señores accionistas del Banco que, por no haberse solicitado número suficiente de tarjetas de admisión, la Junta convocada no podrá reunirse en primera convocatoria el viernes, día 28 del corriente mes de abril.

Por tanto, el Consejo anuncia que la Junta general ordinaria habrá de celebrarse en segunda convocatoria el sábado, día 29 de abril en curso, a las doce horas de la mañana, en el local del Palacio de Congresos y Exposiciones (Avenida del Generalísimo número 29), de esta capital.

Son válidas las tarjetas de admisión expedidas hasta el presente.

Madrid, 22 de abril de 1972.

El Secretario del Consejo de Administración,
RAFAEL PEREZ ESCOLAR

## Excmo. Ayuntamiento de Palencia

**SUBASTA**

**OBJETO DEL CONTRATO. — La contratación de la ejecución de las obras de reforma de entrada y escalera principal del Excmo. Ayuntamiento de Palencia.**

**TIPO DE LICITACION. — Pesetas 2.088.941'61 a la baja.**

**PRESENTACION DE PLICAS. — En las oficinas de la Secretaría General de la Corporación, en las horas de 10 a 13, hasta el día 2 de mayo de 1972.**

**OTROS DETALLES. — En el anuncio publicado en el "B. O. del Estado" de fecha 19 de abril de 1972.**

**Palencia, 22 de abril de 1972.—El Alcalde, JUAN RAMIREZ PUERTAS.**

**SUBASTA**

**OBJETO DEL CONTRATO. — La contratación de la ejecución de las obras de reforma y mejora (primera planta del Excmo. Ayuntamiento de Palencia).**

**TIPO DE LICITACION. — Pesetas 2.714.730'17 a la baja.**

**PRESENTACION DE PLICAS. — En las oficinas de la Secretaría General de la Corporación, en las horas de 10 a 13, hasta el día 4 de mayo de 1972.**

**OTROS DETALLES. — En el anuncio publicado en el "B. O. del Estado" de fecha 21 de abril de 1972.**

**Palencia, 22 de abril de 1972.—El Alcalde, JUAN RAMIREZ PUERTAS.**

M.C.D.2022

## NOVEDADES EDITORIALES

García Pavón.—CUENTOS DE MAMA. 150 pesetas.
Mejía Vallejo.—AL PIE DE LA CIUDAD. 150 Ptas.
Sender.—LAURELES DE ANSELMO. 150 pesetas.
Bergamín.—DE UNA ESPAÑA PEREGRINA. 175 pesetas.
Edumun Wilson. — CRONICA LITERARIA. 180 pesetas.
Desmon Morris. — COMPORTAMIENTO INTIMO. El significado oculto de nuestras actividades más automáticas. 200 pesetas.
Manuel Barrios.—EPITAFIO PARA UN SEÑORITO. Premio Ateneo de Sevilla 1972. 140 pesetas.
Noad Gordon.—EL COMITE DE LA MUERTE. El aterrador tribunal que juzga las responsabilidades médicas. 300 pesetas.
Bataille.—SOBRE NIETZSCHE. Voluntad de suerte. 175 pesetas.

SOLICITELO EN NUESTRA SECCION DE LIBRERIA

**I. G. DIARIO-DIA**
MAYOR, 99 — Teléfono, 712006

**GRAFICAS AGUADO**
MAYOR, 98 — Teléfono, 712117

Y recuerde que en PAPELERIA, Objetos de Escritorio, IMPRENTA, podemos ofrecer calidad y precios


## tv. E. PROGRAMAS PARA EL DIA 25

PRIMERA CADENA

13,45: Carta de ajuste: Voces Amigas.—14,00: Apertura y presentación.—14,01: Almanaque: Datos del día.—14,30: Primera edición: Información general.—15,00: Noticias: España y extranjero.—15,35: Ojos nuevos: Programa religioso.—16,00: El fantasma y la señora Muir: «Almejas ahumadas».—16,30: Despedida y cierre.

17,45: Carta de ajuste: El Codice de Las Huelgas.—18,00: Apertura y presentación.—18,01: La casa del reloj. Número 83: «Pies» (II).—18,25: Con vosotros. Libro: «Toni y los elefantes».—El Cascarrabias: «Apache Chu-Chu» y «Los zapatos de Zapatilandia».—Y ahora... —Furia: «El aeroplano modelo».—19,30: Dibujos animados.—19,40: Buenas tardes: Espectáculo.

20,30: Novela (Capítulo XII): «Los Nickleby», de Carlos Dickens.—21,00: Telediario: Información nacional e internacional.—21,35: El cine. Ciclo «Su nombre es Bogart»: «En un lugar solitario» (1950). Director: Nicholas Ray. Intérpretes: Humphrey Bogart, Gloria Grahame, Frank Lovejoy y Jeff Donell.—23,30: La última palabra, de Joaquín Calvo Sotelo: «Regalo de boda».—23,30: Veinticuatro horas: Final de los servicios informativos.—23,35: Oración, despedida y cierre.

SEGUNDA CADENA

20,00: Carta de ajuste: Canta Luis Mariano al País Vasco.—20,25: Presentación y avances.—20,30: ¡Más lejos!: Programa deportivo.—21,30: Telediario 2: Información nacional e internacional.—22,00: Patrulla juvenil: «El coche robado».—23,00: Llamada: Programa religioso.—23,10: A vista de pájaro: «El helado mundo de las morsas».—24,00: Ultima imagen.

# ¿QUE HAREMOS CON LOS MUERTOS?

## Los profundos cambios que en nuestro siglo XX están afectando a la humanidad, comienzan a extenderse también al mundo de los muertos

Bajo el título «¿Qué haremos con los muertos?» y dentro del «Ciclo de problemas contemporáneos», que se está celebrando en el Club Hilarión de Madrid, se han abordado los problemas planteados por el rito de enterramiento que actualmente se practica en España.

Con motivo de la próxima entrada en servicio del primer horno crematorio en Madrid, lo que supone la introducción del rito de incineración en España, ha saltado este tema al primer plano de la actualidad nacional.

Los problemas que plantea el rito de inhumación son muy diversos, destacando los sanitarios, los religiosos y los espaciales. Por tal motivo intervinieron en el acto los facultativos más idóneos para tratar de cada uno de los citados problemas: Un médico, un sacerdote y un delegado del Ayuntamiento. El interés del tema atrajo a numeroso público que planteó las más variadas y atinadas preguntas. Cada facultativo respondió a las propias de su competencia.

Independientemente de lo allí tratado, queremos hacer por nuestra cuenta algunas consideraciones en torno a tan apasionante tema refiriéndonos especialmente a sus aspectos médicos e históricos.

**Aspectos médicos: Correcto el rito de incineración. Trasplante de órganos. Hibernación**

Es a todas luces claro que desde el punto de vista médico es preferible el rito de incineración, ya que no encierra los riesgos de contaminación por filtraciones ni la gran aportación de materia orgánica que el actual rito de inhumación lleva consigo.

Sin embargo, en el campo de la medicina se vislumbran otros modos de actuación sobre los cadáveres con una finalidad muy concreta y utilitaria: El aprovechamiento de sus órganos a fin de trasplantarlos a personas vivas, salvando así la vida de muchos hombres. El tema de la hibernación despertó vivo interés entre el público. Se está estudiando el procedimiento de conservación de los cadáveres, o de sus órganos aisladamente, mediante la congelación u otras técnicas a fin de tomarlos en el momento oportuno para trasplantarlos al vivo enfermo y necesitado de ellos. Esto, que en algunos casos ya es factible, sobre todo tomando las vísceras aún vivas de los recién fallecidos, supondrá, cuando se llegue a una segura perfección, un beneficio incalculable para la Humanidad. Esta humanitaria práctica traerá consigo inicialmente un cortejo de problemas anejos a la medicina que requerirán la participación eficaz y especializada de juristas, teólogos y administrativos.

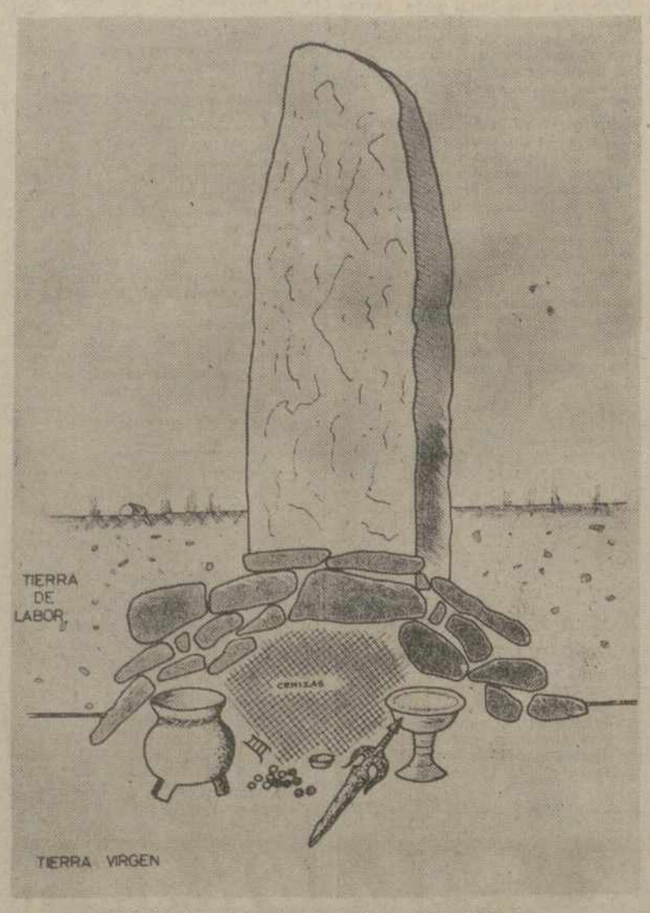


Dibujo de una tumba de incineración celtibérica

Y no hablemos en este momento de la posibilidad, por algunos señalada, de volver a la vida al cadáver, conservado en estado de congelación, cuando la ciencia, en su constante y sorprendente avance, haya llegado en el futuro a conseguirlo. Esto hoy no es más que una quimera, un tema para la ciencia-ficción, y es seguro que nunca se logrará porque en tal intento se presentarán unas barreras insalvables o se derivarán unas consecuencias no fáciles de prever pero con toda seguridad catastróficas para los que aún no hicieron el último viaje.

Hoy, pues, en tanto la medicina va avanzando, es acertada desde el punto de vista sanitario la autorización del rito de incineración, para lo cual, como hemos dicho, ya va a entrar en servicio en Madrid el primer horno crematorio, de uso voluntario, claro está, intentado resolver así también el problema de espacio.

**Antecedentes históricos: El rito de incineración ya fue practicado en España en otros tiempos durante casi mil años consecutivos**

Por tanto, el hecho de que ahora se introduzca no es una novedad para nuestra Piel de Toro. Al alborear el primer milenio antes de Jesucristo una avalancha de gentes entra en nuestra Península y comienza a asentarse en ella. Traen el rito de incineración y es implantado en nuestras tierras donde se mantuvo ininterrumpidamente hasta la dominación romana, o sea durante casi mil años. Es el rito de los celtas e íberos, pueblos que plantaron las raíces raciales de las que nosotros procedemos, por lo que el rito de incineración va ligado a nuestro substrato más profundo y fue el propio de nuestros antepasados raciales más puros, lo cual pone de manifiesto que históricamente en nada repugna al instinto más primitivo de nuestra propia raza. Las primeras gentes que trajeron a nuestra Península el rito de incineración son llamadas hoy «gentes de los campos de urnas» porque las cenizas de sus cadáveres eran enterradas dentro de recipientes o urnas quedando así sus cementerios sembrados de vasijas. Hoy en nuestra Península se conocen muchos cementerios de este período de casi diez siglos y uno de ellos, el más grande de la meseta, se encuentra en suelo palentino. A través de lo que se ve en estos cementerios vamos a exponer, a título de curiosidad histórica, cómo se practicaba entonces el rito de incineración.

Cuando un celta moría era su cadáver traducido a cenizas. Estas eran llevadas a una fosa, generalmente circular, de medio metro de diámetro, previamente excavada en el suelo del cementerio. Junto a las cenizas depositaban también en la fosa varios vasos que contenían las ofrendas y los objetos profesionales que había usado el difunto en vida: Si era guerrero, sus armas; si médico, su instrumental; si sacerdotisa, sus útiles misteriosos, y además también otros objetos de adorno personal o de carácter mágico. Al conjunto de objetos que contiene cada sepultura celtibérica se le llama hoy «ajuar». Una vez colocadas las cenizas y los objetos citados en la fosa se rellenaba ésta de tierra y sobre ella colocaban, a modo de tapadera, un montón de piedras, también circular, al que hoy llamamos «túmulo». A continuación era recubierto el túmulo de tierra hasta alcanzar la superficie del cementerio y, ya encima de todo, clavaban finalmente para señalizar la sepultura una piedra longitudinal para señalizar la sepultura. En la fotografía presentamos un dibujo de una tumba celtibérica.

Y éste era, en su aspecto fundamental, el método de enterramiento que se usó en España durante casi mil años, cuya manera de practicarle estaba, claro está, de acuerdo con la mentalidad y creencias de aquellas primitivas gentes, rito que hoy, como es lógico, se practicará de acuerdo con nuestro estado de avanzado progreso, de una manera más simple y mucho más ventajosa.

**Método que se va a seguir actualmente para la práctica del rito de incineración en España**

En primer lugar insistimos en que el rito de incineración se va a introducir con carácter totalmente voluntario. Para que se lleve a cabo en la persona que lo elija son necesarios los siguientes requisitos: Documento acreditativo de la voluntad del difunto. Certificado del médico que haya atendido al fallecido en que conste, entre otros datos, la inexistencia de indicio alguno sospechoso de responsabilidad. En caso de muerte violenta o sospechosa, la incineración del cadáver no podrá permitirse hasta que la autoridad judicial haya terminado definitivamente sus investigaciones y conceda finalmente autorización para ello. Completada toda la documentación se procederá a la cremación del cadáver en moderno y practiquísimo horno ya instalado en el cementerio de la Almudena de Madrid. La cremación tardará una hora aproximadamente y se llevará a cabo mientras en la capilla se celebra la misa, con un sentido lleno de religiosidad. Las cenizas se recogerán en pulcras urnas, notablemente faro sin ostentación ni fatuo alarde de riqueza. Parece ser que habrá modelos oficiales de urnas y solamente dos tipos de las mismas. Las tarifas que se aplicarán por el servicio de cremación se cree que serán de 500 pesetas.

**¿Qué aceptación tendrá en España el nuevo rito de incineración?**

Es fácil prever que inicialmente tendrá muy poca aceptación, máxime en un país como el nuestro tan aferrado a los factores tradicionales. Esta es la común creencia y así lo expresó públicamente en el coloquio arriba aludido don Dionisio Porres, delegado de Sanidad del Ayuntamiento, quien dijo: «Soy pesimista respecta a la aceptación del rito de incineración, pues los países que lo llevan practicando desde hace muchos años aún no llegan a incinerar el 45 por 100 de los cadáveres. Espero que el primer horno crematorio de España no llegue a utilizar el 5 por 100 de los cadáveres en los próximos diez años». O sea, que inicialmente tendrá muy poca aceptación en España, pero es casi seguro que a la larga alcanzará los mismos porcentajes que en los demás países europeos.

**¿Qué dicen a este respecto los poetas, filósofos y escritores?**

Desconocemos totalmente la opinión de este noble sector, por lo que la que vamos a citar es la de uno solo y por tanto no define la general opinión de sus compañeros. Hace poco fallecía en Buenos Aires el conocido escritor español don Eduardo Zamacois. Le fue practicado por expresa voluntad el rito de incineración. «Mientras enterraban a Maurice Chevalier en París, ardía el cuerpo de Zamacois en Buenos Aires», según expresaba en un bello trabajo Pascual Maisterra. Y Zamacois eligió este rito porque a su entender y según manifestó: «La tierra corrompe y el fuego redime» y porque desde el punto de vista estético:

**«Una pira es siempre más elegante que una sepultura»**

como había dicho en el jardín ya oscuro a Pascual Maisterra.

Y estas son unas breves consideraciones que hoy se pueden hacer en torno al rito de incineración con motivo de su introducción en España. Todo lo que acabamos de exponer no intenta influir sobre nadie para la adopción de uno u otro rito. Esto es una cosa personalísima y cada uno es dueño absoluto de hacer con su cuerpo, dentro de los límites morales y permitidos, lo que mejor le parezca.

**Lázaro de Castro García**

## EL TIEMPO

### Aumento de las temperaturas

Madrid, 24. — El Servicio Meteorológico Nacional informa que hoy el cielo estará muy nuboso con nieblas o neblinas y algunas precipitaciones débiles aisladas en el Cantábrico.

Muy nuboso con chubascos dispersos y riesgo de tormentas en el sistema ibérico, Levante, sureste y Golfo de Cádiz. Cielo nuboso con alguna precipitación aislada en los Pirineos, Cataluña, Baleares y Canarias. Poco nuboso en Galicia. Nubosidad variable en las demás regiones. Aumento de las temperaturas.

Previsión local para el área de Madrid, también previsible hasta la media noche:

Nubosidad de evolución diurna con riesgo de alguna precipitación muy aislada, más probable al sur de la zona. Ligera subida de las temperaturas. La máxima probable para hoy en la capital, alrededor de los 17 grados.

Temperaturas extremas de España: Máxima de 22 grados en Córdoba, y mínima de cero grados en Ciudad Real.

Extremas en Madrid: Máxima de ayer 14,8 a las 12,30 horas, y mínima de hoy, 7,6 grados a las seis de la mañana.—Cifra.


sierras Decoración

¡Decore su piso y póngalo confortable!

Veinte años dedicados a la pavimentación de
SUELOS DE PLASTICO, SINTASOL Y MOQUETAS DE NAYLON, LANA Y MERAKLON

Exposición - Presupuestos
Plaza San Lázaro, 1 - Teléfono 714773


## REPORTAJES «DIARIO-DIA»

# La "señora estupenda del cine español"

- HELGA LINE: «NO TENGO LA MENOR ILUSION POR EL CINE»
- «VOY AL ESTUDIO COMO UN OFICINISTA AL BANCO»
- «SOY MUY PROFESIONAL Y ME ENCUENTRO SATISFECHA DE MI TRABAJO»

Por JUAN JOSÉ PORTO

Helga Liné lleva hechas cincuenta y cinco películas. No es una figura popular, pero sí una profesional acreditada y estimable. Helga Liné ha trabajado mucho en Italia. Prácticamente, durante varios años ha sido una actriz del cine italiano. Después regresó.

—No me volveré a marchar. En Italia se gana mucho más y, quizás, tienes mejores oportunidades para enfrentarse con personajes dramáticos de entidad. Pero no me gusta el ambiente, en absoluto. Allí, para convertirse en una verdadera figura necesitas el achuchón de un poderoso que esté decidido a convertirse en tu protector. En España se vive mejor que en ningún sitio y la gente es más auténtica y sincera. Aquí podemos creer en la amistad y en una serie de conceptos entrañables completamente perdidos en otros países.

—Helga Liné es alemana, ¿no?

—Soy española, muy española, aunque nací en Alemania de madre rusa y me crié en Portugal.

—¿Cómo empezó?

—Haciendo papeles insignificantes en películas muy diferentes. Por ejemplo, yo aparecía en «El negro que tenía el alma blanca» desempeñando un cometido anecdótico. Después trabajé como «vedette» de revista y poco más tarde me consagré definitivamente al cine.

—O sea, que en este campo ya es una veterana.

—Sí, por experiencia sí. Ya le he dicho que yo empecé cuando era una cría, en esa edad en que la mujer —que aún no lo es— tiene la cabeza llena de pájaros y cree en todas esas fantasías de la popularidad, la fama y tal.

—Habla usted como una persona desilusionada.

—No en el sentido que usted puede imaginar. Pero, efectivamente, yo ya no guardo ninguna ilusión con respecto al cine.

—Entonces, ¿por qué sigue?

—Yo voy al estudio, como un oficinista al banco; para ejecutar una labor completamente laboral. No tengo ilusiones en este mundo en que trabajo. Pero le puedo decir que me satisface el trabajo, como lo hago. Por encima de todas cuestiones soy una verdadera profesional.

HELGA LINE.—(Foto PYRESA)

**LA SEÑORA ESTUPENDA**

Es una mujer bella, de porte espléndido. El cine la ha convertido en prototipo de la «señora estupenda». ¿No teme que la encasillen definitivamente?

—¿A usted le gustaría hacer todos los días la misma entrevista, o el mismo artículo? No, claro que no.

—De todas formas no podrá ser toda la vida hermosa y joven

—Eso no me preocupa. Hablo seis idiomas y no me considero mala actriz. Estoy en condiciones de hacer toda clase de personajes. Y lo haré con la misma ilusión que ahora.

—¿Por qué está convencida de que es buena actriz?

—Buena profesional. Puedo equivocarme, pero cuando todos los directores que trabajan conmigo me vuelven a llamar, será por algo, ¿no?

—Usted habrá tenido momentos cruciales en su carrera, ¿los recuerda?

—En el cine español es prácticamente imposible encontrar una continuidad dramática importante. Yo recuerdo con especial emoción una película que hicimos hace muchos años en Portugal; se titulaba "Los saltimbanquis» y mi papel era maravilloso. Después en Italia he trabajado como actriz-actriz. Y aquí, recientemente hice «Las melancolicas», acaso el mejor papel de mi carrera, aunque lo han cortado mucho. En el fondo, lo de siempre, falta de continuidad.

—¿Proyectos?

—No me gusta hablar de ellos. Prefiero que se confirmen, que firmemos y que se hagan. No soy partidaria de que la gente piense que hablo por hablar. Tiempo al tiempo.—(PYRESA).

Dr. ANGEL CASAS
MEDICINA INTERNA
Becerro de Bengoa, 9. Telf. 711948
CONSULTA:
PREVIA PETICION DE HORA


## RINCON AMENO

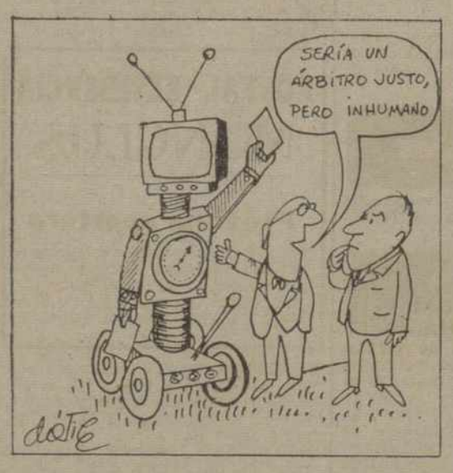


**MATEMATICAS**

En el momento de sacar un billete en la estación de Rincetón, Einstein, siempre distraído, no llevaba dinero. Y le entregó un dólar el amigo que le acompañaba.

Poco después el célebre físico quiso arreglar su deuda entregando dos dólares a su amigo, pero éste le hizo notar su error:

—¿Realmente —se sorprendió Einstein— no le debo más que un dólar? ¡Vea usted qué clase de matemático soy yo!

### En el autobús

El autobús se asemeja a una lata de sardinas. Tal es la abundancia de viajeros momentos antes de que arranque el vehículo para iniciar su viaje. Y es en ese crítico instante cuando una mujer de cierta edad, valiéndose de los codos y empujando a todo el mundo, consigue llegar hasta el puesto del conductor, que está de pie y toma asiento tras un hondo suspiro de satisfacción.

—¡Pero, señora! —protesta el usurpado— ¡Ha ocupado usted mi puesto!

—Sí, creo que sí —responde la viajera—, pero usted es joven y puede estar de pie.

## CRUCIGRAMA

NUMERO 1.757.

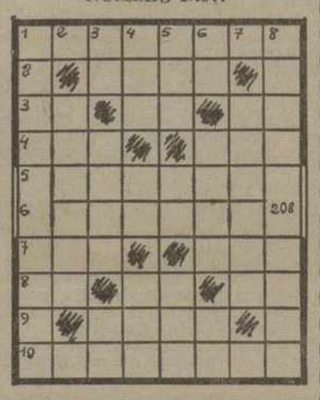

Horizontales: 1: Que tiene cinco pares de patas. 2: Juntar, casar. 3: Voz para llamar al perro. Sacerdotisa de Juno. Preposición. 4: Constelación boreal. Condenado. 5: Contrario a la ética. 6: Adorna. 7: Preposición. Ave de rapiña nocturna. 8: Naipe. Pronominal. Terminación verbal. 9: Pieza principal de una casa. 10: Enseñaban.

Verticales: 1: Antecedente. Una en matrimonio. 2: Atrevidos. 3: Símbolo del cobre. Así sea. Posesivo. 4: Ave trepadora americana. Flauta turca. Onomatopeya del reloj. 5: Devoto. Letra griega. Doncella hindú enamorada de Buda. 6: Río ruso. Extraño. Preposición inseparable. 7: Acusa, denuncia. 8: Relativo al hueso. Herrumbre en los metales.

SOLUCION AL NUMERO 1.756:

Horizontales: 1: Decapita. 2: Ayer. 3: Di. Aa. Do. 4: Ora. Ver. 5: Avisad. 6: Decena. 7: Res. Ola. 8: As. LI. Os. 9: Poso. 10: Editaron.

Verticales: 1: Dado. Rase. 2: Irades. 3: Ca. Aves. Pi. 4: Aya. IC. Lot. 5: Pea. Se. Isa. 6: Ir. Vano. Or. 7: Dédalo. 8: Azor. Ason.

M.C.D.2022